రానున్న ఎన్నికలలో కాంగ్రెస్‌కు విజయం —2 వ పేజీ

కమ్యూనిస్టులకు ప్రకాశంగారి హితవు —3-వ పేజీ

ఆంధ్రపత్రిక.

3163 62

The Andhra Patrika, Madras. Regd. No. 1118. Vol 32. SATURDAY. 13th October, 1945. No. 162. వెల ఒకఅణా Founder : K. Nageswara Rao.

కాంగ్రెస్ పునర్నిర్మాణం: కొన్నిముఖ్య సూచనలు —4-వ పేజీ

భారతజాతీయసేనలో శివాజీ వంశీకుడు —1-వ పేజీ

పాలస్తీనాలో యూదుల తిరుగుబాటు

పరిషియాలోని మిత్రసేనలు త్వరలో ఉపసంహారం జరుగునని బ్రిటిష్ విదేశాంగమంత్రి ప్రకటన

పత్రికా రచయితృవృత్తి

అమెరికా కంటె భారతదేశం 50 ఏండ్లు వెనుకబడి యున్నదట

అమెరికను పత్రికా సంపాదకుల నివేదిక

లండన్, అక్టోబరు 11: జర్మనీజను విమయమున తాము నెల్లిన దేశములలో కొన్ని అమెరికా 50 సంవత్సరముల క్రింద నుండిన స్థితిలో నున్నవని ఈ సంవత్సరము ఏప్రిల్ మాసమున ఢిల్లీ వచ్చిన అమెరికను పత్రికా సంపాదకుల రాయబారవర్గమువారు తమ నివేదికలో చెప్పుచున్నారు. వార్తా స్వాతంత్ర్యమునకు సంబంధించిన సమస్యల విషయమై పత్రికా రచయితలతో చర్చించుటకు ప్రపంచ పర్యటన గావించిన వీరు 40 వేల మాటలు కల తమ నివేదికలో భారతదేశము విషయమై ప్రస్తావించు సందర్భమున వైస్రాయి అభిప్రాయమును కలిపి చెప్పియున్నారు.

ఏప్రిల్ 6 తేదీన తాము సర్ సుల్తాన్ అహమ్మద్, బాబ్ మెనుగారలను దర్శించిరని, అమెరికా పత్రికా సంపాదకులసంఘ కార్యక్రమమును వారు ఉభయులు సిద్ధాంతరూపేణ ఆమోదించినప్పటికి అన్నిదేశములవారు ఈ కార్యక్రమములో చేరనియెడల ఫలితములు చాల అనర్థదాయకముగా నుండునని చెప్పిరని నివేదిక తెలుపుచున్నది.

ఇతర దేశ పత్రికలకంటె భారతదేశ పత్రికలలో యెక్కువ అసత్యవార్తలు ప్రచురింపబడుచున్నవని రాయబారవర్గమువారు చెప్పుచు శాన్‌ఫ్రాన్సిస్కో సభ సందర్భమున పత్రికలు ప్రచురించిన వార్తలను కొన్నిటిని ఉదాహరించుచున్నారు.

'యుద్ధప్రచార కార్యాలయము వారు ఆ. ప్రె., యు. ప్రె., ఐ. ఎన్. ఎస్., రాయిటరు, మున్నగు ఏజన్సీలు సంపు వార్తలను జాగ్రత్తగా పరిశీలించు చుండిరని మేము కనుగొంటిమి. అమెరికాలో నల్లవారికి తెల్లవారికి జరుగుచున్న కొట్లాటలు, ఇట్టివే యితర అల్లరుల విషయము భారత పత్రికలు ప్రచురించుటకు చూచుచుండుటచే ఎమెరికను ఏజన్సీలు యిట్టివార్తలకు బాహుళ్యంగా భారతదేశమునకు పంపుచున్నందుకు యుద్ధ ప్రచార కార్యాలయము వారు ఆందోళన జెందియుండిరి. యు. ప్రెస్, అ. ప్రెస్, రాయిటరకు పోటీ అనర్గ బాయకముగా పరిణమించు చుండెనని వారు అభిప్రాయ పడిరి' అని వారు చెప్పుచున్నారు.

విదేశాంగ వ్యవహారముల కార్యదర్శి సర్ ఒలాఫ్ కారోగారు సిద్ధాంతరూపేణా తమ అభిప్రాయముతో నేకీభవించిరనియు, పనప్పటికి, ఆబద్ధము లను కవంతులవనియు, సంకోచరహితమైన వార్తా ప్రచురణమునకు ఏలింపు పత్రికలను నియమించుటకు వేరు పద్ధతి చేయుటకు పత్రికా రచయితలే స్వయముగా పూనుకొన్న తప్పదానని ఆచరణలో నుండుట కష్టమని వారు చెప్పిరని, అప్పుడు తాత్కాలిక రాజప్రతినిధిగా నుండిన సర్ జాన్ కాత్లీగారు కారోగారి అభిప్రాయములతో నేకీభవించుటకు సిద్ధపడి తెలుపుచున్నది. 150 సంవత్సరముల క్రింపట మన దేశములో పత్రికలు జాతీయ ప్రచురణలకు చాలా తక్కువ ప్రాముఖ్యత నిచ్చుచు కళ్లలకు, జాబితాలు కలుపులకు, తిట్టుట మున్నగు వాటికి అధిక ప్రాముఖ్యత నిచ్చుచుండెను. 150 సంవత్సరముల క్రింపట మన దేశము పత్రికారచనలో యిట్టిస్థితియందుండెనో ఆస్థితిలో యిప్పుడు కొన్ని దేశములున్నవని మనము గ్రహింపకున్నాము' అని అమెరికను పత్రికా సంపాదకులనుచున్నారు. (2 వ పేజీలో)

హైఫానుంచి అదనపు బ్రిటిష్‌సేనల రాక

సైనికశిక్షణ శిబిరంమీద సాయుధ యూదుదళాల దాడి

అక్రమప్రవేశం నిర్విరామంగా సాగుతూనే ఉంది

మెరుపుకాము, అక్టోబర్ 11: పాలస్తీనాలో యూదుల తిరుగుబాటు అంతకంతకు తీవ్రమగుచున్నది. హైఫా సమీపం యూదుల మకాము ఒకటి ఉన్నది. ఆమకాములోని యూదుల బాలికయొకతె నంపివేయబడెను. ఒక బ్రిటిషు పోలీసు భటుడు కూడా చంపివేయబడెను. ఈ 2 హత్యలు జరిగిన మరునాడు సాయుధులైన యూదులు చాలామంది దండెత్తివచ్చారు. యూదీయపటాలము నొక దానిని తర్బీయ సుచేయుటకై సైనిక శిక్షణ శిబిరమొకటి బోవిల్ అనే నగరంలో ఉంది. ఇది యూదులు విశేషంగా నివసించుచున్న పెద్దపట్టణంమీదనే తిరుగుబాటుదారులైన యూదులు దండెత్తివచ్చారు. వీరు మరఫిరంగులు, తుపాకులు వగైరా ఆయుధములను ఒక సైనిక మోటారు లారీలలోనుండి కొంగిలించి వాటితో అకస్మాత్తుగా దండెత్తివచ్చారు.

పాలస్తీనాలోని పోలీసుచర్యలకున్ను యీ తిరుగుబాటు జాబ్లకున్నూ నిన్న పోరాటం జరిగింది. ఈ పోరాటంలో ఇద్దరు మరణించిరి.

హైఫానుండి కొత్త బ్రిటిష్ సైనికులు అనేక వేలమంది గతరాత్రి "బెఛర్డు" అనే నావమీదవచ్చి ఇచట దిగిరి.

అరబ్బీయులైన 4 గురు పోలీసులను పట్టుకొనికొట్టి నేలపైన యీడ్చిరి. ఒక యూదీయ పోలీసువానిని పట్టుకొని బంధించారు. చాలాచోట్ల టెలిఫోను తీగలను తెంపివేశారు.

అధికారుల నిబంధనలకు వ్యతిరేకంగా పాలస్తీనులో ప్రవేశించుటకై అక్రమంగా వలసవచ్చిన యూదులను ఒక మకాములో అధికారులు నిర్బంధించియుంచారు. కాని తిరుగుబాటుదార్లువచ్చి ఆ నిర్బంధితులున్న చోట ఆవరణతీగెలను కోసివేయగా నిర్బంధితులైన యూదులు 200 మంది తప్పించుకొని పారిపోయినారు 11 మందికి నోటిలో గుడ్డలుకుక్కి బంధించారు ఒక క్రయిస్తవ స్త్రీని ఊపిరాడకుండా చేయుటవల్ల మరణించినది.

తప్పించుకొని పారిపోయిన నిర్బంధిత యూదులు కొండెలు పర్వతంపైపుకు పోయినారు. పొదలచాటున పాంచియుండి తిరుగుబాటుదారులు తుపాకులు కాల్చగా, ఒక అరబ్బీ పోలీసుకున్ను ఒక యూదీయ సైనికునకున్నూ గాయములైనవి. వారి పొంచియుండిన ప్రాంతంలో తిరుగుబాటుదారుల తాలూకు 9 లారీలను పోలీసువారు పట్టుకొన్నారు.

కొండెలుపర్వతం పైపుకు పారిపోయిన యూదులలో 60 మంది తిరిగి పట్టుకోబడిరి. మరొక 9 మందికూడా అరెస్టుచేయబడిరి మిగిలినవారు కొండలోకిపోయి దాగుకొన్నారు. అరెస్టుచేసిన 9 మందినిపోలీసువారు పోల్చి చూచుకొనుచుండగా తిరుగుబాటుదార్లు దండెత్తివచ్చి ఆ మందినివిడిచిపెట్టవలసినదిగా బెదరించారు. కాని పోలీసువారు తమ తుపాకులను ఉపయోగపరచకుండానే విప్లవకారులను తరిమివేశారు.

అక్రమంగా పాలస్తీనలోనికి యూదులు ప్రవేశిస్తూనే యున్నారు. సరిహద్దులను రహస్యంగా దాటి పాలస్తీనలోనికి ప్రవేశిస్తున్నారు. ఆ సరిహద్దులవద్ద సిరియను పహరా సైనికులు అటువంటి యూదులను 4 గురిని అరెస్టు చేశారు. ఈ 4 గురు యూదులున్ను యూదీయసంఘమునకు చెందిన పెద్ద పెద్ద ప్రముఖులై యున్నారు.

పాలస్తీనా వ్యవహారముల విషయమై బ్రిటిషు ప్రభుత్వము ఏ వ్యవహార ధోరణిని అవలంబింపదలంచి యున్నదో త్వరగా నల్లడింపవలెనని లండనులోని డెయిలీ టెలిగ్రాఫ్ పత్రిక వ్రాసింది. ఏకో ఒక విధమైన వ్యవహార పరిష్కారం కావాలి పరిష్కారులను ముదరనీయరాదు.

పాలస్తీనా నుంచి యూదులు రహస్యంగా చేసే సరకులను మహమ్మదీయ రాజ్యాలవైపు తరలించుటకు యూదులు ప్రయత్నిస్తున్నారు. ఈ సరకులు ఈజిప్టు, సిరియా, ఇరాక్ మొదలైన దేశములకు పంపబడుచున్నవి. ఈ సరకులు ఆ దేశములకు చేరుటకు ఆ దేశములవారు ఆటంకపరచుచున్నారు. ఈ సరకులు ఆ దేశములకు చేరుటకు ఆ దేశములవారు ఆటంకపరచుచున్నారు. ఈ సరకులు ఆ దేశములకు చేరుటకు ఆ దేశములవారు ఆటంకపరచుచున్నారు.

చైనా పునర్నిర్మాణ కార్యక్రమం

చాంకైషేక్ ప్రకటన

చుంకింగ్, అక్టోబరు 10: చైనాలో అవలంబించ దలిచిన కొత్త పునర్నిర్మాణ కార్యక్రమం రష్యాలో పంచవర్ష ప్రణాళికలు అమలు జరిగినట్లు జరగాలని జనరలిస్సిమో చాంకైషేక్, చైనా ద్విదశోత్సవాల సందర్భంలో చైనా భవిష్య ప్రాజకీయ పరోదాను గురించి రేడియోలో ప్రసంగిస్తూ అన్నారు.

తాము చైనాలో అవలంబించదలచిన కార్యక్రమం లక్ష్యం ప్రజజీవన ప్రమాణాన్ని వృద్ధిచేయడం శాస్త్రపరిశోధనలను స్వపరిపాలనను విస్తృతంచేయడమే అని ఆయన అన్నారు.

ఓడల నిర్మాణం, ఉక్కు ఉత్పత్తి మొదలైన భారీపరిశ్రమల విషయంలో తప్ప మిగతా సందర్భాలలో మినాపలీసు రద్దుచేస్తారు. విదేశీ పెట్టుబడులను అంగీకరిస్తారు. రాకపోకల సౌకర్యాలను అధికరించేస్తారు. 12 వేల మైళ్ళు పైచిలుకు రైలుమార్గాలు వేయాలని పథకం వేశారు. మంచూరియా, ఫార్మోజాలను మినహాయించి ఒక్క చైనాలోనే 5 లక్షలమంది టెక్నీషియన్లు కావాలట.

సర్ సుల్తాన్ అహ్మద్ కొత్త పదవి

(స్వకీయవిలేఖరి)

ఢిల్లీ, అక్టోబరు 11: సర్ సుల్తాన్ అహమ్మద్‌గారు ఈ అక్టోబరు నెల 31 తేదీని ఇండియా ప్రభుత్వ కార్యనిర్వాహక సభ్యత్వపదవినుండి విరమించి నరేంద్రమండలియొక్క అధ్యక్షునకు (చాన్సెలరుకు) సలహాదారుగా కొత్త పదవిని స్వీకరిస్తారు. వారి కార్యాలయం ఢిల్లీలోనే ఉంటుంది-లేదా సిమ్లాలో ఉంటుంది-అనాడే చీఫ్‌ప్రెస్ అడ్వయిజరు కార్యాలయము మూసివేయబడును. ప్రస్తుతం ఆ పదవిలోఉన్న సర్. యస్. ఉసానాథ సేనుగారు తిరిగి అసోసియేటెడ్ ప్రెస్‌లోని తమ పూర్వ ఉద్యోగపదవిలోనికి వెళ్లెదరు.

కాంగ్రెస్ ఎన్నికల కేంద్రసంఘం

రాష్ట్రపతి కార్యదర్శి ప్రకటన

కలకత్తా, అక్టోబరు 11: ఎన్నికలసందర్భంలో కాంగ్రెసు ఏర్పరచిన కేంద్ర సంఘం విషయమై పత్రికలలో వెలువడిన కొన్ని అనుమానాలను పురస్కరించుకొని రాష్ట్రపతి ఆజాద్ కార్యదర్శి జనాబ్ అజ్మల్ ఖాన్ ఈదినమున ప్రకటన చేశాడు: ఈ సంఘానికి అధ్యక్షుడు మౌలానా అబుల్‌కలాం ఆజాద్, సర్దార్ వల్లభాయ్ పటేల్ కన్వీనర్. బొంబాయి కాంగ్రెస్ భవనంలోనే ఈ సంఘకార్యాలయంఉంది. ఉత్తరప్రత్యుత్తరాలు కన్వీనర్‌తోనే జరపాలి.

కాంగ్రెసు కార్యవర్గ సభ

నవ్చేమాసం, కలకత్తాలో

కలకత్తా, అక్టోబర్ 11: నవంబర్ మాసారంభంలో కాంగ్రెసు వర్కింగ్ కమిటీ సమావేశం కలకత్తాలో జరుగునని తెలియుచున్నది. గాంధి మహాత్ముడు అప్పుడు ఆసమావేశానికి హాజరగును.

ఎన్నికల సందర్భంలో కాంగ్రెసు ప్రకటించవలసిన ప్రతిజ్ఞా పత్రమును కాంగ్రెసు పార్లమెంటరీ బోర్డు తయారుచేయును. ఆసుసాయిదాను వర్కింగ్ కమిటీ కలకత్తాలో సమావేశమైనప్పుడు చర్చించడమగును.

మదరాసు - ఒరిస్సా సరిహద్దులు

సర్ బి. యన్. రావుగారి విచారణ

మదరాసు, అక్టోబర్ 12: సర్ బి. ఎన్. రావుగారు చేసు మదరాసు-ఒరిస్సా సరిహద్దు విచారణ కొనసాగించినపుడు నుంచుని లింగరాజ పాణిగ్రాహిగారు, మరికొంతసేపు తమ వాదనను బలపరచుచు ప్రసంగించిన పిమ్మట, మదరాసు తరపున రామయ్యరుగారు బదులు చెప్పిరి.

పాణిగ్రాహిగారు అటుక్రితం వాదనలో విశాఖపట్నం గజిటీరులో టర్నరుగారు సూచించిన హిలుమాడుగోలు-జయపురం సంస్థానముల సరిహద్దు గీతే తమ కర్తవ్యమనిరి. మచేరునది మల్కనగిరిలో చేరినచోటే యెంతబజిసనది. పద్విశాలూకాలో పోలీసుస్టేషను మ్యాపులు 1933 లో తయారుచేయబడిన వాటియందు నదికి పూర్వభాగం గ్రామాలు కూడ పడమరవైపు స్టేషను పరిపాలన క్రిందనున్నట్లు సూచింపబడెను. సర్ రావు-నేరాలు పట్టుటకు సంబంధించినంతవరకేమ్యాపులు పనికి వచ్చును. మీరు నిరూపించవలసింది జయపూరు ఇంపార్టబులు ఎస్టేటు సరిహద్దు, 1932 సర్వేయరు జనరలు మ్యాపులోనున్నది సరికాదని అట్లనుటకు ఏవైన ఆధారములు గలవా?

విం. పా:-సర్వేయరు జనరలు స్థానిక మదరాసు ఉద్యోగుల సహాయంతో ఆ మ్యాపులు తయారుచేసిరి. వారికి తాలూకా సరిహద్దులే ప్రధానం. తాలూకా సరిహద్దులే జమీందారీ సరిహద్దులుగ నెంచిరి. అది సరికాసేరదు.

సర్ రావు:—అయితే మీరు 1932 మ్యాపులు సరికావు. 1082 సెట్లమెంటు నిర్ణయమె సరియైన దంటారా? పైగా ఆధ్వర్యు పాకీమనువల్ల భుక్తమయిన స్థలం కాలక్రమం నియమం ప్రకారం కూడ ప్రాతహక్కుదారులకు పోయి, క్రొత్తవారికి సంక్రమించును కదా"

విం. పా:—ఇంపార్టబులు ఎస్టేటు అనుటచే, అట్టిక్రమం పట్టరు. ఇతరులు ఒకభాగం కొనుక్కున్నామనుచు, పైటిలు హక్కుపోయినా, పెరిటరీ హక్కుపోదు.

ప్రసంగవశమున లి. పాణిగ్రాహిగారు, యిది న్యాయస్థాన విచారణకాదు, గవర్నరుజనరలుగారు యీరీతిగా ఎస్టేటు సరిహద్దులను నిర్ణయించరాదనిరి. సర్ రావుగారు, యీ విచారణ యించుమించు న్యాయవిచారణేననియు, అన్నివిషయాలు విచారించి నిర్ణయించుటకు గవర్నరుజనరలుగారికి హక్కుండబట్టే యీ విచారణ జరుపుచున్నారనియు చెప్పిరి.

జలపాతమున్నచోట నదితీరానే గల్గు డూమా గ్రామం కొండపేరుమీదా లోనుండనియు, అది మల్కనగిరి (జయపురం)లో భాగమేననియు చెప్పి, తమకు జయపురం సంస్థానంవారిచ్చిన గ్రామాల జాబితాలు దాఖలుచేసిరి. ఆ గ్రామములో రెండే గుడిసెలు గలవనిరి.

సర్ రావు:—కాని గ్రామంయొక్క సరిహద్దు అందు నిరూపించబడలేదు. నదీగర్భం సరిహద్దు కాదనుటకు నిరూపించగల ఆధారము లేమయిన గలవా?

విం. పా:— డుడూమానది ఎడమ గట్టున, తూర్పునగలదని, గ్రామాల జాబితాయు, గజిటీరు మ్యాపు రుజువు చేయుచున్నవి. నదికి మార్గం జయపురం వైపు నుండేగాని, మాదుగోలువైపునుండి లేనే లేదు.

సర్ రావు:—గ్రామవాసులకు వైసేరియను (నదిపిట్టిపై) హక్కులు గలవని రుజువుచేయగలరా? అట్టి అవకాశం లేదని పాణిగ్రాహిగారంగీకరించిరి.

సుజనకోట ముఠాలో కొన్ని గ్రామాలను జిల్లా కలక్టరులు నిరంకుశంగా (ఆర్బిట్రరీ) చెప్పివేసి శిస్తులు కట్టించిరని పాణిగ్రాహిగారనగా, ప్రభుత్వోద్యోగి సరియైన కారణములుండి అట్లుచేసియుండును. అతనివద్ద "ఆర్బిట్రరీ" అనుటకు వీలులేదని సర్ రావుగారు ఆక్షేపించిరి.

ఢిల్లీ అసెంబ్లీకి సరిహద్దు గాంధి కొడుకు అభ్యర్థి

పెషావరు, అక్టోబరు 11: సరిహద్దు గాంధి ఖాన్ అబ్దుల్ గఫ్ఫారుఖాన్‌గారి కుమారుడు అబ్దుల్ వాలీఖాన్‌గారు ఢిల్లీ అసెంబ్లీకి కాంగ్రెసు అభ్యర్థిగా ఎన్నికోబడుటకు తమ దరఖాస్తు పంపించారు.

జావాలో జాతీయసేనల విజయం

బటేవియా మినహా దేశంయావత్తు సాకల్యోదశాల వశమైనది

మిత్రరాజ్యాల వివుల సమర సన్నాహాలు

లండను, అక్టోబరు 11: బటేవియా మినహాగా జావా అంతా, డాక్టర్ సోకార్నో నాయకత్వాన ఇండోనీషియా జాతీయవాదుల వశంగతమైంది. బటేవియాలో తప్ప మిగిలిన అన్నిచోట్లా డచ్ పరిపాలనపై తిరుగుబాట్లు జరిగే సూచనలున్నాయని నేటిరాత్రి ఒక అధికార వార్త వచ్చినది.

తిరుగుబాటు జరిగితే ఎదుర్కొంటానికిగాను మిత్రరాజ్యాలు సంసిద్ధపడుతున్నాయి.

జావాకు అదనపు సైనికులను తీసుకొని వళ్లడానికై "ప్రిన్సెస్ బియాట్రిక్స్"ను మిలియాలోని స్వెలెన్ హామ్ కు పంపించారు.

ఈస్టుఇండీసు వ్యవహారాల కమిషనరు జావా జాతీయోద్యమంగూర్చి తన ప్రభుత్వానికి వార్తలు పంపడానికై జావా వచ్చినట్లు నిన్నటి, త్వరలో అనేక ముఖ్యసంఘటనలు జరుగవచ్చునని సింగపూరునుంచి ఒక వార్త వచ్చింది. ఇదర్లాండ్ ఈస్టు ఇండీస్ యొక్క లెఫ్టినెంట్ గవర్నరు వాన్ మూక్ సింగపూరులో నిన్నరాత్రి ఎడ్మిరల్ లూయీ మౌంట్‌బాటెన్‌తో సంభాషించాడని దీనికి మునుపు ఒకవార్త వచ్చింది.

ఇండోనీషియన్లకు, జపానువారికి మధ్య వారికి తిరిగి కొట్లాటలు జరిగినై. ముఖ్యజావాలో పెకలాంగన్‌వద్ద జపానువారితో జరిగిన కొట్లాటలలో 30 మంది ఇండోనీషియన్లు మరణించారు. 82 మంది గాయపడ్డారు. జపానువారి తరపున గాయపడ్డవారు కాని మరణించినవారు కాని ముప్ఫైమీద 17 మంది అని జాతీయవాదుల వశంలో ఉన్న చుంకింగ్

2 వ పేజీ చూడుము

అణుబాంబు కంట్రోలు సమస్య

లండన్, అక్టోబరు 11: అణుబాంబుకు అంతర్జాతీయ కంట్రోలును ఏర్పాటు చేయడంగూర్చి విదేశాంగమంత్రుల సభలో ప్రస్తావన యేమీ జరుగలేదని బ్రిటిష్ విదేశాంగమంత్రి బెవిన్ పార్లమెంటులో చెప్పాడు.

భారతజాతీయ సేనలో శివాజీ వంశీకుడు

పూనా, అక్టోబరు 11 సుభాస్‌చంద్రబోసు యొక్క స్వతంత్ర భారతసేనలో నాయకత్వము వహించినవారే నేటానిజ కల్నల్ జగన్నాథరావ్ కృష్ణరావ్ భోసాలేను ఎరెస్టుచేశారని ఇటీవల పత్రికలలో ప్రకటింపబడినది. ఇతనిది సుప్రసిద్ధమైన మహారాష్ట్ర కుటుంబము; శివాజీ జన్మించిన చరిత్రాత్మక భోసాలే వంశములోనిది ఈతని పుట్టుక.

కల్నల్ భోసాలే, 7500 మంది ఆజాద్ సైన్యమును తగిన శిక్షణ ఇచ్చి స్వతంత్రభారత సేనను తయారుచేశారనీ బోసు సంస్థలో కీలకస్థానాన్ని ఆక్రమించారనీ వార్తలున్నై. స్వతంత్రభారతసేనలో చేరి యుండు, ఇతడు బ్రిటిషు ఇండియన్ ఆర్మీలో లెఫ్టినెంటు కల్నల్‌గా పనిచేస్తూ ఉండేవాడు.

కొంకణ్‌లోఉన్న సతలన్ వాడి అనే మహారాష్ట్ర సంస్థానంలో ఇతడు జన్మించాడు. భార్యపైపుంచి ఇతనికి బరోడా మహారాజుతో వగ్గరి చుట్టరికముంది. భార్య మంత్రికాబాయి ఇప్పుడు బరోడాలో ఉంటోంది.

కంబోడియాలో ఫ్రెంచి సేనలు దిగుచున్నవి

సైగాను, అక్టోబరు 10: జపాను విమానాలమీద ఎక్కి ఫ్రెంచిసేనలు బుధవారం నుండియు కంబోడియాలో దిగుటకు అరంభించినవి.

ఆనాము ప్రజలు చేయుచున్న దౌర్జన్యములకు తాళలేక కాంబోడియా గవర్నమెంటువారు ఫ్రెంచివారి సహాయమును కోరుటవల్ల ఫ్రెంచిసేనలు విమానాలమీద నుంచి అనుట దిగుచున్నవి. ఇప్పుడు ఫ్రెంచి సేనలు దిగుచున్నచోటు సైగానకు పడమరగా 100 మైళ్లలో ఉన్నది. కంబోడియన్లు ఫ్రెంచి అధికారంక్రింద పనిచేయుటకు కాని ఆనాము ప్రజల ఉద్యమానికి ప్రతికూలురు.

చరవాణి సంస్థానాధిపతి సింహాసనం తీసుకొని 14 వ ఏట భోసాలే శాండర్‌హర్స్ట్ మిలిటరీ అకాడమీలో చేరాడు. 6 ఏళ్లపాటు శిక్షణ పూర్తిఅయిపోయిన వెంటనే ఇతణ్ణి కరాచీలో లెఫ్టినెంట్‌గా నియోగించారు. ఇప్పుడు భోసాలే వయస్సు 37 ఏళ్లు.

రితి సిగరెట్లు

దుంపగడుపుమున ఫార్సు ట్రాట్ నృత్యసమయములో అయిదవ్వ తలు మనోహర గానమాధుర్యము కంటె రితిం సిగరెట్లు యొక్కవ పుపళము నముగాను దృష్టిగాను వుండును, అరుదైన పొగాకులను నేర్పులో మిశ్రమము చేసిన పరిమళ రీ సిగరెట్లు పవ సిగరెట్లు నాణ్యము అందాలు.

Ritim

TOCIGARETTES

GREENS' ADVTG. SER. (GT 250). GOLDEN TOBACCO CO., BOMBAY 24.

గంటల పంచాంగం

పార్థివ సం॥ ఆశ్వయుజ శు॥ పక్షము
1945 సం॥ అక్టో 13 శనివారం
శ॥ ఉ రా 9.27 మీ ఉ 7-57 వర్జ్యం
ఉ 7-57 కు.
శు॥ అష్టమి అక్టో 14 ఆదివారం
అ॥ అ రా 9-58 పూసా ప 9-17 వర్జ్యం
సా 5 35 మొ 7-15 కు.

ఆంధ్రపత్రిక
పార్థివ సం॥ ఆశ్వయుజ శు॥ పక్షము
శనివారము

"ఇమిగ్రేషన్ బిల్లు"

అమెరికాలో ప్రస్తుతము నివాసమేర్పరచుకొని ఉన్న నాలుగువేల భారతీయులకూ అమెరికా పౌరసత్వము నొసగుచూ, ఏటేటా ఒక్క నందమంది భారతీయులకు అమెరికాకు వలస వచ్చుటకు అనుమతి నొసంగు "ఇండియన్ ఇమిగ్రేషన్ బిల్లు" అనేక అవరోధముల నధిగమించి ఇప్పటికి ప్రజా ప్రతినిధి సభవారి ఆమోదమును పొందినది. ఇందువలన భారతీయులకు సంప్రాప్తము కాగల ప్రయోజనములు, ఆర్థికముగ, రాజకీయముగ, అత్యల్పముగు. సాంఘికముగ, అమెరికా యందలి భారతీయుల స్థితి కొంత అభివృద్ధికాగలదు. ఇతర ప్రాంతములందు ముఖ్యముగ బ్రిటిషు కామన్వెల్తు దేశములందున్న భారతీయులస్థితినిన్నీ అభివృద్ధి చేయుటకు ఆ యా ప్రభుత్వములు ఇక మీదట ప్రయత్నింపవలసి యుండును. దక్షిణాఫ్రికా, కెన్యా, సింహళ, బర్మాదేశము లందువలెనే అమెరికాయందును భారతీయుల దేశఅభివృద్ధికి హెచ్చుగ పాటుపడియున్నారు. కాలిఫోర్నియా రాష్ట్రమున దాదాపు రెండుశతాబ్దముల క్రితము భారతదేశమునుంచి వెళ్లిన బౌద్ధరాహికుల కుటుంబములు అనేక వేలఎకరముల సాగుచేసి ఆ రాష్ట్రపు ఆర్థికాభివృద్ధికి అధికముగ తోడ్పడుచుండెను. అమెరికావారి రీనాడు తమ దేశమందలి భారతీయులకు పౌరసత్వ హక్కుల నొసగ నిశ్చయించుటద్వారా ఈ భారతీయుల యెడ అమెరికావారికి గల కనీస ధర్మమునే నిర్వర్తించిరి. లోగడ ఇట్టిప్రయత్నములు విఫలములైనవి. అప్పటి అధ్యక్షులు రూజ్‌వెల్ట్ బిల్లును సమర్థించినను నియమయోగమైనది. తిరిగి పట్టుపట్టుటతో ఇమిగ్రేషన్ సెల్లర్, క్లేర్ లూస్, అధ్యక్షులు ట్రూమన్ ప్రభృతులు కృషి చేయుటవలన నేటి కీప్రతిపాదనము ప్రజాప్రతినిధుల సభ ఆమోదమును పొందగలిగినది. కాని ఈ బిల్లు చర్చలో పాల్గొనిన ప్రతినిధిసభ సభ్యుల ప్రసంగములు, తద్వారా ప్రకటితమైన వారి ఉద్దేశ్యములు ఈ చర్య ఘటనను కొంతవరకు తగ్గించి వలదు వప్పవు.

భారతదేశము స్వతంత్రమైనప్పుడు తమ సరుకులకు మంచి విక్రయశాల కాగల దనియు, అందువలన భారతీయులను తమ కనుకూలముగ చేసుకొనుట అవసరమనియు కొందరు సభ్యులు పేర్కొనిరి. ఆశ్రితఖండముగ స్టాలిన్ ప్రాపకము ప్రమాదకరమనియు, ఈ పెంపును అరికట్టుటకుగాను భారత దేశమును బలపరచవలసినదని ఒకరు పేర్కొనిరి.

బిల్లును ఎదిరించిన వారున్నూ ఒక సిద్ధాంతమునకు గాని, సూత్రమునకు గాని కట్టుబడియుండలేదు. తీవ్ర ప్రతిఘటనను సాగించిన లియొనార్డ్ అలెన్ బ్రిటిషు ప్రభుత్వము నుద్దేశించి "బ్రిటిషువారు మాత్రం భారతీయులకు ఏమీ చేయదలచరు. కాని మనలను మాత్రము ఈ బిల్లును ఆమోదించవలసినదని కోరుచున్నారు." అని ఘోషించినారు. మరికొందరు భారతదేశమున అమెరికా వ్యాపారాభివృద్ధిని బ్రిటను నిర్విఘ్నముగ సాగనివ్వనని, కనుక ఈ బిల్లును అంగీకరించినను, అమెరికాకు ఏమీ ప్రయోజనము ఉండదని వాదించిరి. ఇట్టి జాతనములు చేయుటలో ప్రతిఫలము నపేక్షించుట ప్రశంసింపతగ్గ వైఖరికాదు. భారతదేశము నకేమో చేయుచున్నారను భావము సరియైనదిన్నీ కాదు.

గతసంవత్సరము చైనీయుల విషయమున ఇదేవిధమగు బిల్లు నిరాక్షేపణీయముగ శాసనసభల ఆమోదమును పొందినది. భారతీయులకు సంబంధించిన బిల్లు కింతటి ప్రతిబంధకము లేర్పడుటకు దేశపరాధీనతే కారణము. బ్రిటిష్ కామన్వెల్తు రాజ్యములగు దక్షిణాఫ్రికా, ఆస్ట్రేలియాలు భారతీయులకు పౌరసత్వము నొసగుటకుగాని, నియమముగ భారతీయుల వలసకుగాని అంగీకరింపని సమయమున అమెరికా ఈ బిల్లు నామోదించుట హర్షింపతగినదే. కాని అమెరికా ప్రజాప్రతినిధులు ఎక్కువ విశాలదృష్టిని ఉన్నత భావములను ప్రదర్శించి యుండవలసినది. సెనేట్ సభవారున్నూ క్రింది సభ ననుసరించి బిల్లును ఆమోదించెదరని ఆశించుచున్నాము.

పాలస్తీనాలో తిరుగుబాటు

(1 వ పేజీ తరువాయి)

లన్నియు బహిష్కరించవలెనని నిరసనూలోని పత్రికలు వ్రాయుచున్నవి.

బ్రిటిషు సామ్రాజ్య వ్యవహారాలకమిటీ యీ పాలస్తీను సమస్యను గూర్చి చర్చించును. బ్రిటిషు కాలనీల మాజీ కార్యదర్శి యగు కర్నలు జలిపరు స్టాన్లీగారు యీ కమిటీకి చైయిర్మనుగా ఉంటారు.

బ్రిటిషు వలసరాజ్యాల కార్యదర్శియగు జార్జిహాలుగారు నేను కామన్సు సభలో యిలా చెప్పారు:—

పాలస్తీనాకు వలస వచ్చుచున్న యూదులతాలూకు సంఖ్య అను అత్రిత్కద్ధ జరుగుచున్న తిరుగుబాటులను తిరిగి తలయెత్తకుండా చేయుటకై చేయవలసిన బందోబస్తు లన్నియు చేయబడుచున్నవి. ఇంతవరకును 4 గురు పోలీసు భటులను తిరుగుబాటుదార్లు కొట్టడం బంధించడం పారిపోవడం జరిగింది. యూదులను అరబ్బులను పట్టుకొని వారివద్ద ఉంచే ఆయుధాలను తీసికొనడం సుఖంగా వెంటనే జరగ పనికాదు.

పాలస్తీనాలోని అమెరికను సేనలు రేపు ఉదయము నుండియు పాలస్తీనా నుండి నడలిపోవును. కెయిరో నగరంలోని అమెరికను సైనిక కార్యాలయము నుండి వచ్చిన ఉత్తరువుల ననుసరించి యిచటి అమెరికను సేనలు నెడలిపోవుచున్నవి. సోమవారం నాటితో అమెరికను సేనలన్నియు ఇచటినుండి పూర్తిగా నడలిపోవును.

జావా

1 వ పేజీ తరువాయి

రేడియో ప్రకటించింది. బటేవియాలో ఒక నిషిద్ధ ప్రదేశంలో పోతున్న ఒక ఇండోనీషియన్ కారుమీద డచ్ సైనికులు సుపాకులు కాల్చగా, ముగ్గురు పౌరులు మరణించారనీ, ముగ్గురు గాయపడ్డారనీ నిన్నటి బటేవియా వార్త ఒకటి తెలియజేస్తోంది.

మంగళవారంనాడు మిత్రసైనికులు గస్తీ తిరిగి ఆయుధాలుధరించిన 200 మంది పౌరులను ఎరెస్టు చేశారు. అనంతరం, ఒక్కణ్ణి తప్ప మిగిలిన అందరిని విడిచి పెట్టారు.

ఇండోనీషియన్ జాతీయవాదులు సెరాంబాంగులో మందుగుండు సామానున్న ఒక ప్రదేశాన్ని స్వవశం చేసుకొన్నారనీ, వీరికి 60,000 తుపాకీనుట్లు చేజిక్కినై అని సెరాంబాంగ్ నుంచి ఒక వార్త వచ్చింది.

పత్రికా రచయితవృత్తి

(1 వ పేజీ తరువాయి)

'5 సంవత్సరాలకు మేము ఢిల్లీ పత్రికా సంపాదకులనందరిని కలుసుకొంటిమి. ఈ పత్రికా సంపాదకులకు మహాత్ముని కుమారుడు శ్రీ దేవదాసుగాంధి అధ్యక్షుడుగా నుండెను. మేము చెప్పదానిని సంతయు వారు సావధానముగా విరిరి. తరువాత దేవదాసుగారు మాట్లాడుచు మా అభిప్రాయములతో నేకీభవించిరి. భారత పత్రికా సంపాదకులు హర్షధ్వనులు చేయుచున్నది. స్వాతంత్ర్యము, నిరాఘాట వార్తా ప్రచారమునని నెప్పిరి. ప్రజలకు స్వేచ్ఛ లేనిది, పత్రికలు స్వేచ్ఛగా నెట్లుండగలవు? భారత స్వాతంత్ర్యం విషయమై అమెరికా పత్రికా సంపాదకుల సంఘాభిప్రాయమేమి? అనివారడిగిరి. కాని యితర స్థలముల యందువలె యిచ్చట మూడు మేము స్థానిక రాజకీయములలో అభిప్రాయము తెలుప నిరాకరించితిమి.' ఒక్కటే తప్పతక్కిన ప్రశ్నలన్నీ బుద్ధికుశలతను ప్రకటించెను. ఒక స్థానిక కమ్యూనిస్టు మాత్రము పరిహాసాస్పదమగు ప్రశ్న వేసెను. దేవదాసుగారు అత్యంత సౌమర్థ్యముగ ప్రకటించు ఉపన్యాసము గావించిరి. 'బ్రిటిషువారు మిమ్ము రానిచ్చి నందుకు నాకు ఆశ్చర్యము కలుగుచున్నది. మిమ్ము రానిచ్చిరి గనుకను మిమ్ము కలిసికొనుటకు మాకు ఆహ్వానము గావింపబడెను గనుకను మాట్లాడుట సమంజసమే యని ఊహించుచున్నాను.' అని ఉపన్యాసములో దేవదాసుగారు చెప్పిరి అని అమెరికను పత్రికా సంపాదకులు నివేదికలో చెప్పుచున్నారు. తరువాత దేవదాసుగారి ఉపన్యాసము నివేదికలో ప్రచురింపబడినది.

డా॥ సాకార్నోకు నెహ్రూ పంపిన కేబుల్ చేరలేదు

లక్నో, అక్టోబరు 11: ఇండోనీషియా జాతీయోద్యమ నాయకుడు డా॥ సాకార్నో తనకు పంపిన ఆహ్వానాన్ని స్వీకరిస్తూ, ప్రయాణ సౌకర్యాలు లభ్యమైతే తాను జావారావటానికి సంసిద్ధంగా ఉన్నానని పండిట్ జవహర్‌లాల్ నెహ్రూగారు, డా॥ సాకార్నోకి ఒక కేబుల్ పంపారు; కాని ఇండియా జాతీయ తంతివార్తా సౌకర్యాలు యుద్ధానంతరం ఇంకా దేశీపాటుకానందున ఈ కేబులు పంపకుండా ఆపుచేశారు.

యు. పి. ప్రభుత్వంతో నెహ్రూ ఇంతవరకు జావాకు ప్రయాణ సౌకర్యం విషయమై ఉత్తర ప్రత్యుత్తరాలేమీ జరపలేదని తెలియవచ్చింది.

ఆంధ్ర విశ్వవిద్యాలయం

గత సెప్టెంబరులో జరిగిన పరీక్షలలో ఈ దిగువ నెంబర్లు విద్యార్థులు ఉత్తీర్ణులైనారు.

బి. ఎ. డిగ్రీ పరీక్ష

I-వ భాగం

మూడవ తరగతి: 4 5 7 24 26 27 28 35 40 42 43 53 56 58 61 67 70 72 73 88 103 114 124 127 132 135 139 140 141 142 144 146 150 151 153 155 157 160 161 164-165 166 167 169 173 174 181 182 183 184 186 189 192 194 195 229 242 243 244 246 256 259 260 261 263 264 269 270 272 274 275 280 296 299 302 303 310 316 317 318 322 333 341 342 354 359 361 365 368 370 379 380 381 383 386 387 388.

రెండవ భాగం

రెండవ తరగతి: 370.

మూడవ తరగతి: 2 3 4 11 18 25 29 33 40 41 42 44 46 47 48 49 50 51 52 77 78 80 84 85 86 102 104 114 118 125 127 128 129 130 131 132 134 135 196 198 199 200 202 205 206 208 209 210 211 212 213 214 216 217 219 220 221 222 225 226 227 228 229 243 247 248 255 260 261 284 286 287 288 289 290 302 308 326 328 329 331 332 334 338 340 341 343 344 345 346 356 361 367 369 391 392 393 394 396 397 400 401 402 404 405 406.

మూడవ భాగం

గ్రూపు 1 లెక్కలు

రెండో తరగతి 9 93.

మూడో తరగతి 3 4 5 11 12 15 16 17 90 97 98 99 232 291 333 334.

గ్రూపు (2 ఎ.)

మూడో తరగతి 337.

గ్రూపు (2 బి.)

రెండో తరగతి 106.

మూడవ తరగతి 103 104 105 109 292 343 346 348.

గ్రూపు (3 ఎ.)

రెండో తరగతి 111 112.

మూడో తరగతి 110 113.

గ్రూపు (4)

రెండో తరగతి 115.

మూడో తరగతి 19 20 240 293.

గ్రూపు (5)

మొదటి తరగతి 121.

రెండో తరగతి 33.

మూడో తరగతి 26 30 32 34 119 243 244 246 248 249 251 293 353 354.

29 వ నెంబరుగల విద్యార్థి ఫలితములు తరువాత ప్రకటింపబడును.

గ్రూపు (6)

మూడవ తరగతి 38 124 126 253 358 360.

బి. యస్. సి. డిగ్రీపరీక్ష

మొదటి భాగం

3 4 5 9 14 15 17 18 19 57 58 60 61 62 66 67 69 70 71 72 73 75 76 78 81 100 101 102 104 107 109 113 114 115 116 135 139 140 141 142 143 147 149 151 152 153 154 156 157 159 160 161 మరియు 162.

రెండవ భాగం

ఒకటవ తరగతి 135 మరియు 136.

రెండవ తరగతి 35 మరియు 117.

మూడవ తరగతి 2 29 36 39 46 48 51 86 126 మరియు 131.

రెండోభాగం ఏ లో ఉత్తీర్ణులైనవారు 1 21 23 28 33 53 54 88 99 129 133 మరియు 134.

రెండోభాగం బి లో ఉత్తీర్ణులైనవారు 19 21 22 25 34 45 47 50 85 89 91 93 మరియు 116.

30 31 40 43 రిజిష్టరు నెంబరుగల విద్యార్థుల ఫలితములు ఆపివేయబడినవి.

బి. ఏ. (ఆనర్స్)

మొదటిభాగం ఎవ్వరూ ఉత్తీర్ణులు కాలేదు.

ఇంగ్లీషులో ఉత్తీర్ణులైనవారు. 1 2 6 8 9 10 11.

తత్త్వశాస్త్రంలో ఉత్తీర్ణులైనవారు: 8 12 13 15.

వాక్‌స్వాతంత్ర్యనిరోధక ఉత్తర్వుల ఉపసంహరణ

చెన్నపురి, అక్టోబరు 12: వాక్‌స్వాతంత్ర్య నిరోధాలను ఉపసంహరించుకుంటూనూ, భారతి పాటలపై నిషేధాన్ని తొలగిస్తూనూ, పబ్లిసిటీ బుకాయన్ని పి. యస్. కె. గోపాలన్ ఎ.సి. కృష్ణరామన్ నాయర్ సి. కె. టి. కృష్ణరామన్ గారల విడుదల చేస్తూనూ మద్రాసు ప్రభుత్వంవారు ఉత్తర్వు చేశారు.

కాంగ్రెసు సంఘటన

శ్రీ పి. వి. ఆర్. శర్మ

1942 ఆగస్టులో కాంగ్రెసు సర్వసాధిపతులకు ఉపదేశించిన క్విట్ ఇండియా మంత్రం భారతదేశపు దిక్కులు పిక్కటిల్లునట్లు ప్రతిధ్వనించి, నేటి ఆసియా ఖండానికంతకూ తోడూడా వ్యాపించి ప్రపంచాన్నంతా దద్దరిల్లచేస్తోంది. 'క్విట్ ఇండియా' మంత్రం పోరకుండానే, ఉచ్చారణ మాత్రానే మా బ్రిటిషు ప్రభుత్వానికి జ్వరమ కలిగి దేశనాయకుల్ని ఎర్రకోటవారి నక్కడ బంధించేశారు. వీరికి ప్రజలు ఆగ్రహావేశులై ప్రభుత్వ కార్యాలయాలపైకి దాడి జరిపారు. పోలీసు ఠాణాల ముట్టడించారు. రైలు పట్టాలు పీకేశారు. పోస్టాఫీసుల దహనం చేశారు. ప్రభుత్వపట్టాల వద్ద పటాలం చేశారు. ప్రభుత్వం వారుకూడా నిర్దాక్షిణ్యంగా మారణయంత్రాల ప్రయోగించి నిరస్త్రమైన ప్రజపై నుండ్లను వర్షించారు. అమాయకుల ప్రాణాలు తీసేశారు. లాఠీల నిరాఘాటంగా విసిరారు. కారాగారాల్లో మగ్గించారు. దినదిన ప్రవర్ధమానమౌతున్న ప్రజాధిక్యాన్ని, ఖిరంగిపర్వంతో చల్లార్చి, తాత్కాలిక జయాన్ని పొందారు. స్వరాజ్యావలం ప్రస్తుతం అంతర్గతమైంది. ఈ సమయంలోనే మన దృష్టిని గూడా అంతర్ముఖం చేసుకోవటం మంచిది. ఈ పోరాటంలో మనకు పూర్ణవిజయం కలగకపోవటానికి హేతువులు కనిపెట్టాలి. ముందువచ్చే పోరాటానికి కట్టుదిట్టమైన యేర్పాట్లు చేసుకోవాలి.

ఇప్పుడు ప్రజాధిష్ఠానాల్లో కానికి చాటటానికి ఎన్నికలకు సన్నద్ధమవుతోంది కాంగ్రెసు. తోడ్డో స్వీయసంస్థల సౌష్ఠవమైన పద్ధతులపై నడపటానికి, కాంగ్రెసు సంఘాలను సంఘటించుకోజూస్తోంది. కాంగ్రెసున కిది ప్రహరకరమైన పరీక్షా సమయం. శాంతిసమయం కదా అని ఆశగల ప్రతివారూ పదవులకోసం, కాంగ్రెసులో ప్రవేశించ యత్నిస్తారు. పోరాటం అంటే రక్తం పొంగనివారికి సైతం, పోరాటమయ్యేసరికి రక్తం కళ్ళజేసుకొని ఊపు రావచ్చు. పోరాటంవచ్చేసరికి చల్లగా జారిపోయినవారు సైతంమళ్లీ తలెత్తుదురు మేమూ సిద్ధమేనంటు ముందుకు వస్తున్నారు. కాంగ్రెసు కులమత జేకులం కాంగ్రెసుకు లేకపోవచ్చు. అచ్చమైన వాదనలో, మాయమచ్చు లేదనో నిర్ధారించటానికి అంతగా వీలులేకపోవచ్చు. కేవలమూ త్యాగమూ సంకల్ప బలమూ ఎరుగని వ్యాపారమూ పరులకు మాత్రం, శాసనసభలను గాని, కాంగ్రెసుసంఘాలనుగాని క్రీడారంగాలు కానివ్వరాదు. పోరాటయోధులే ఎల్లప్పుడూ పాలనాధికారులు కారు. అయి ఒక ప్రమాణముగా స్థాయి చిక్కి కాలు నిలుపుకొని త్యాగమన్నాలోనుంచి బయటపడ్డవారికే మంత్రిపదవులుగాని కాంగ్రెసు సంఘ అధికారపదవులను గాని మనం కట్టబెట్టాలి. గత మంత్రిపదవులూ, పోరాటానుభవము వల్లా మనమీ సంగతిని గమనించి, వ్యక్తుల బలముపైనే కాంగ్రెసు సంఘ పాలము ఆధారపడినది. కాబట్టి, మనము నియోగించే వ్యక్తులు వాగాడంబరులు గాక, క్రియాశుద్ధి కలవారు అయి ఉండాలనే మాట విస్మరించరాదు. ప్రగతుల మనము జాగ్రత్తపడవలసినదిదే.

నిర్మాణకార్యక్రమమైనా, శాసనసభా కలాపమైనా, పోరాటఘట్టమైనా 24 గంటలూ కాంగ్రెసు కోసమే బ్రతుకుతూ, కాంగ్రెసు సంస్థకోసమే పాటుపడుతూన్న వర్కర్లు మనకు లేరు. నిర్మాణ కార్యక్రమంలోని మగ్నమై పాడుపడే వర్కర్లు మనకు కొద్దిమందే ఉన్నారని గాంధీగారు కించపడుతున్నారు. నేను నిర్మాణ కార్యక్రమాన్ని గూర్చి చెప్పిన మాటలేవు స్వాతంత్ర్య పోరాటానికి వర్తిస్తుంది. ఏ సంస్థకైనా నేడు నాయకత్వమే కాదు. అనుచర బృందము కూడా, అనుచరులను కట్టడి చేసుకొని సరిగా నడిపించుకు వచ్చినప్పుడే నాయకత్వము గూడా కాలాన సారముగా పనికి వస్తుంది. అట్టి అనుచర బృందాన్ని కాంగ్రెసు సర్వంగా నిలబెట్టుకోలేకపోయింది. 1921 లో ఉద్యమంలో ఉత్సాహపు జ్వాలలతో ముందు కుకిసిన ఉద్రేకపరులు, నేడు ఎందరో భృతిగానున్నారు. దానికి నిర్మాణకార్యక్రమాచరణ కొంతవరకే ప్రక్రియ. కుటుంబానికి పోషకుడైన వర్కరు జీతములకు జర్జరం తోనే కుటుంబానికి అందిపోతుంది. బయటకువచ్చేసరికి ఆదినిఆరోగ్యం కెడుతుంది. ఏ పుణ్య నామధేయాన్నైనా కాంగ్రెసు వర్కర్లు బలంగా ఉండితేనే దానికి ఉద్యమ జీవనతంతంగా లేదు. ఇంతవరకూ కాంగ్రెసు బలమంతా స్వచ్ఛంద అనుచర బృందమైనే ఆధారపడివున్నదికాని దేనికీ ఆ బలపరిమితి ఉంది. ఆధికారంవచ్చినప్పుడు మనమంత్రులు కాంగ్రెసు వర్కర్లను తృణీకరించి పదవులకు అతుకుకావు. వర్కర్లవల్ల ఏ ముప్పేదో, ఏ త్యాగానికి మీరు బాయలజాలరు పైన పట్టుకొస్తారో! ఏ త్యాగాలన్ని మమ్మల్ని ఇమ్మంటారో అని భీతిచెందిన మంత్రులు మనకు నేడు చూచాము. ఎన్నికల్లో పోరిసేనము యత్నిచ్చగా పని చేయించుకుంటారు. మనకు పదవులు రానీండి గాకపోనీండి. మనవర్కరు బృందానికి సౌష్ఠవమైనవృత్తి కల్పించాలి. అతడు చేసిన త్యాగము అమూల్యము. దానికిమ్మడు ఎవ్వరూ చెల్లించనలేరు. అతని సేవను కొనుటకు అతనికి జీవనాధారాన్ని కలిగించాలి.

ఎన్నికలు తరుముకువస్తున్నాయి. వర్కరులు సరిగా పనిచెయ్యాలంటే వర్కర్ల నిధి నొకదాన్ని ఏర్పరచాలి. అతడు చెయ్యవలసినదేమో నిర్ధారణగా చెప్పాలి. పైన ఆదరించి, అజ్ఞాయిషీ చూసేవాడు ఉండాలి. పైవారన్న, అతనికి శక్తికిగౌరవాలు పుట్టుకురావాలికాని నాయకుడను నేను అనే అహంకారాన్ని అతనిపైకి ప్రదర్శించరాదు. సేవక మన ఉద్యమాల్లోకి అనివార్య కారణాలవల్ల రాలేకపోయినా, ఇప్పుడు నేనాదీక్ష నిజంగా కలిగి, సేవచేస్తానని వచ్చేవారిని, సేవచేస్తానని వచ్చేవారిని విదకుణచేసి, పరిపాలన వర్కరు బృందాన్ని నిర్మించుకోవాలి. ఇది మూడో జాగ్రత్త.

ఎన్నికల సమయంలోనే అభ్యర్థులు కాని, నాయకులుకాని, వర్కర్లు కాని గ్రామాలవెంట వస్తారనే అపవాదును కాంగ్రెసు వమ్ముచెయ్యాలి. ఎన్నికోబడ్డ అభ్యర్థి తన నియోజకవర్గంలో సంతతమూ సంచారంచేస్తూ తన జనుల అవసరాలన్ను ఆలించి పాలించేట్లు చూడాలి.

రాష్ట్ర కాంగ్రెసు కార్యాలయానికి ఒక సమర్థమైన సెక్రటేరియట్ ఉండాలి. ప్రతి జిల్లాకు సమర్థమైన కార్యాలయం ఉండాలి. తాలూకా కార్యాలయాలూ, ఫిర్కా కార్యాలయాలూ ఉండాలి. గ్రామ గ్రామంలోనూ ఒక్క కాంగ్రెసు సంఘాన్ని నిర్మించాలి. అది నామమాత్రమే గాకుండా, గ్రామస్థులతో లీనమై వారి కష్టసుఖాలను కనుక్కుంటూ ఉండాలి. కాంగ్రెసు సభ్యులను రెండుకోట్లయినా చేర్పించాలి. నిధులు సక్రమంగా వినియోగపడేట్టు చూడాలి. రాష్ట్రకాంగ్రెసు సంఘంగాని చర్కాసంఘంకాని, హిందీప్రచారసభకాని, కస్తూరీబాసంఘంకాని ఇతర రాష్ట్రాల కన్న సమర్థంగా పనిచేస్తాయనే కితాబును ఆంధ్రదేశం సంపాదించింది. పోరాటం వస్తే ఆంధ్రుల ప్రతాపం ఎంత అసమానమైనదో గత ఉద్యమంలోనే ప్రజలు చూపించారు.

ఇంతవరకూ కైతు ఈ సంఘాలను నిర్మించి, కైతుల్లో కైతన్యాన్ని కల్గించి కైతుల్లో రాజకీయ భావాలను కలిగించిన ప్రథమ గౌరవం మన ఆంధ్రదేశములో కంగారికే దక్కింది. వారిలోని రక్తస్వేదము బాపి, కైతు సంఘాలు ఇంకా శక్తివంతంగా పనిచెయ్యటానికి కైతులంతా కాంగ్రెసులో చేరి కైతుశక్తిని కాంగ్రెసుకు అందచెయ్యాలి. కార్మికులంటే మనం అంత శ్రద్ధచూపలేదు. ఇప్పటైనా కార్మికులకు కాంగ్రెసు అంటే ఆదరం కలిగే ప్రణాళిక నేనిదాన్ని కార్మిక మన్నుల సరిగిన గిరిగారు తెయారుచెయ్యాలి ఎస్. వి. ఎస్. ప్రసాదురావుగారి అధ్యక్షతన ఆంధ్రదేశంలో విద్యార్థి కాంగ్రెసు ఉత్సాహంగా పనిచేస్తోంది విద్యార్థి బృందమంతా కాంగ్రెసులోకి చేరి, ఉత్సాహశక్తుల చేకూర్చటానికి కాంగ్రెసులోని విద్యార్థి బృందము ఒక పథకాన్ని నిర్ణయించుకోవాలి. ఎన్నిక రొచ్చినా, పోరాటంవచ్చినా, విద్యార్థులే ముందు ఆరకుండా చూసేవారు. వారి ఉత్సాహశక్తుల సవ్యమైన మార్గాల నడిపించాలి.

ఆం. రా. కాం. కార్యవర్గం

బెజవాడలో సమావేశమైంది

(ట్రంకు కాలువద్వారా)

చెన్నపురి, అక్టోబరు 12: ఆం. రా. కాం. కార్యనిర్వహణసంఘం అధ్యక్షులు శ్రీ ప్రకాశంపంతులుగారి అధ్యక్షతను ఇవాళ మధ్యాహ్నం 2-15 గంటలకు ట్రావెలర్స్ బంగళాలో సమావేశమైంది. 20 మంది సభ్యులకు 18 గురు హాజరయ్యారు.

డా॥ పట్టాభి సీతారామయ్య, కళా వెంకట్రావు, కడప కోటిరెడ్డి, నీలం సంజీవరెడ్డి, మంతెన వెంకట్రాజు, నేదెల చంద్రయ్యనాయుడు, పి. ఎల్. ఎన్. రాజు, మల్లిపూడి పల్లంరాజు, వడ్లపట్ల గంగరాజు, శేషగిరి రామస్వామి దొరలు, బెజవాడ గోపాలరెడ్డి, సత్తెనపల్లి వెంకట్రామనాయుడు, జి. వెంకటరెడ్డి, ఎ. చిరంజీవరెడ్డి, ఎస్. రామిరెడ్డి, కొమ్మా రాఘవయ్యగారలు హాజరయ్యారు.

శ్రీ కాళేశ్వరరావు నియోజకవర్గానికి నిలబడుటంగా మిత్రులు చిత్తికి చేస్తున్నారు. సెంట్రల్ అసెంబ్లీకి దరఖాస్తులు వేసిన 31 మంది అభ్యర్థులు బెజవాడ వచ్చారు.

కాంగ్రెసుకు అఖండవిజయం

కళా వెంకటరావుగారి విశ్వాసం

'వర్కర్లలోనూ, ప్రజల్లోనూ ఉత్సాహం ప్రబలమైంది'

[ఆంధ్రరాష్ట్ర కాంగ్రెస్ కార్యదర్శి శ్రీ కళా వెంకట్రావుగారు ఆంధ్రజిల్లాల సంచారంచేసి తమ అనుభవాలను ఈ దిగువ వ్యాసంలో పొందుపరచినారు.]

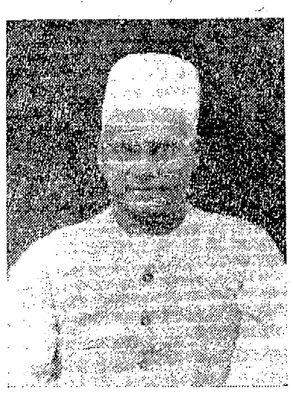

చెన్నపురి, అక్టోబరు 9: శ్రీ కళా వెంకట్రావుగారు గతవారంలో ఆంధ్రమండలాల్లో పర్యటించినట్లు ఈ విధంగా ప్రకటిస్తున్నారు.

అక్టోబరు 1 వ తేదీన పశ్చిమగోదావరి జిల్లా నిడదవోలునుంచి నా సంచారం ప్రారంభించాను. ఆరోజున జిల్లాప్రాంతాలనుండి 150 మంది వర్కర్లు వచ్చారు. కాంగ్రెసు సభ్యులను చేర్చుటానికి అత్యధికోత్సాహాన్ని చూపించారు. సాయంత్రం జరిగిన బహిరంగసభలకు చాలమంది పౌరులువచ్చారు. చెరుకువాడ నరసింహం పంతులుగారు అధ్యక్షత వహించారు. నేను మాట్లాడుచూ, 1939 లో 40 లక్షలమంది కాంగ్రెసుసభ్యులుగా చేరారనీ, ఇంతబలగంప్రపంచంలో ఏ ఇతర రాజకీయ కక్షకు లేదనీ, ఒక కామ్రేడు ఆక్షేపణ చేశాడు. అచ్చపుస్తకాలద్వారా గూడా దీన్ని ఖండనచేస్తానని నేను చెప్పాను. కాంగ్రెసు సభ్యత్వ బలానికి వీలుగా ఈ దఫా కమ్యూనిస్టులు ఏ స్వల్పభాగమైనా సభ్యులను చేర్చించ కలిగినట్లయితే వారి నభినందిస్తానన్నాను. ఇంతలో బొడ్డుపల్లి లక్ష్మీనరసింహంగారు మాట్లాడుతూంటే సభలోఉన్న వీరరూ కమ్యూనిస్టులు చెప్పవిధంగా అధ్యక్షుని బల్లపుడ పడినది. కమ్యూనిస్టుల అకార్యాల ప్రారంభానికి ఇది ఉదాహరణగా తెలుపుచున్నాను.

తర్వాత చేబ్రోలు మహిళాకాంగ్రెసు శిక్షణ శిబిరాన్ని ప్రారంభించాను. స్త్రీలు కాంగ్రెసులో చూపిస్తున్న శ్రద్ధకు ఇది నిదర్శనం. నుంటూరులో మాడు వర్కర్లు చాలా ఉత్సాహంతో పాల్గొని కార్యక్రమానికి దీటుగా పనిచేసారు. మచిలీపట్నం: పురపాలక సంఘంవారిసన్మాన పత్రానికి సమర్పణానంతరం బహిరంగసభ జరిగింది. 15 వేలమంది పైగా జనంవచ్చారు. కమ్యూనిస్టులు తమ ఆసలుకుంగుతో బయటికివచ్చి కాంగ్రెసుతో పాటుపడ సిద్ధమవుతున్నారు. కాబట్టి వారికి డిపాజిట్లు అయినా దక్కకుండా చెయ్యాలని చెప్పాను. సభ్యులు కాంగ్రెసు ఆదేశాన్ని చాలా శ్రద్ధగా ఆలించారు.

అనంతరం 3 వ తేదీ రాత్రికి అనంతపురం చేరాను. 4 వ జిల్లాలోని అన్ని మూలల నుంచీ వచ్చిన కాంగ్రెసు వర్కర్లతో కాంగ్రెసు సంఘటనను గూర్చి ముచ్చటించుచున్నాను. సాయంత్రం బహిరంగసభకు 5 వేల మంది వచ్చారు. కాంగ్రెసుకు ఎన్నికల్లో అఖండ విజయాన్ని కలిగించాలన్న సందేశానికి హర్షధ్వానాలతో సమాధానమిచ్చారు. 5 వ తేదీ ఉదయం 10 గంటలకు 6 వ తేదీ సంబ్యాలలో వర్కర్ల సమావేశం జరిగింది. ఓటర్ల జాబితాలు, కాంగ్రెసు సభ్యుల చేర్పించే విషయము ఆలోచించాము.

సాయంత్రం బహిరంగసభకు వేలాది ప్రజ వచ్చి కాంగ్రెసు ఆదేశాన్ని శ్రద్ధగా ఆలించారు. తర్వాత 7 తేదీ కడపచేరాను. సోదర వర్కర్లతో ముచ్చటించాను. 8 వ తేదీ చిత్తూరులో వర్కర్ల సభకు ప్రకాశంగారూ, నేనూ గూడా హాజరయ్యాము. సాయంత్రం బహిరంగసభలో వచ్చే ఎన్నికల్లో ప్రజల బాధ్యతను వివరించాను. 9 వ తేదీ మద్రాసు చేరుకున్నాను.

ఈ నా సంచారం వల్ల కాంగ్రెసు పని అంతటే వర్కర్లకు ప్రజలలోనూ అపూర్వమైన ఉత్సాహం కనిపించింది. ముఖ్యంగా అనంతపురం, కర్నూలు కడప, బళ్లారి, జిల్లాలలో జరిగిన సమావేశాల్లో వర్కర్లు చూపిన ఉత్సాహము అత్యద్భుతమని చెప్పకతప్పదు. ప్రతిచోటా 1940 తర్వాత రెండు ఉద్యమాల్లోనూ పాల్గొన్న అఖండమైన త్యాగము సహనము చూపిన యోధులు చాలమంది ముందుకువచ్చారు. వారి ఆవేశాన్ని చూస్తే కాంగ్రెసును అచిరకాలంలో సంఘటించి పునరుజ్జీవనం కలిగించటం దుర్ఘటం కాదనిపించింది.

నిజంగా వారి ఉత్సాహావేశాలకు తోడు కార్యభారానికిగూడా వారు ఎంతమాత్రం వెనకవరని నాకు పరిముఖాల్లోనూ, వారి మాటల్లో, వారితో కలసిమెలసి తిరగటంలో వ్యక్తమైంది. ప్రజలుగూడా వారు కాంగ్రెసుకు చూపిన గౌరవాదరాలను బట్టి కాంగ్రెసుకు వ్యతిరేకంగా ఏ అభ్యర్థి నిలచినా అతణ్ణి ఓడించటానికి ఎంత మాత్రం వెనుదీయరని తెలుస్తోంది. కాంగ్రెసు అఖండ విజయానికి వారు తోడ్పడతారని నాకు దృఢమైన నమ్మకంకలిగింది. 1939 లో కన్న నాల్గురెట్లు అధికంగా కాంగ్రెసు సభ్యులను వర్కర్లు చేర్పిస్తారనీ, ప్రజలు స్వచ్ఛందంగా చేరితమ శక్తి గౌరవాలను కార్యరూపంగా

అమ్మకము

వజ్రములు, మరకతములు, మాణిక్యములు, నక్షత్రకములు మొదలైనవాటితో అమర్చిన ఆభరణములు అనగా మంగళసూత్రములు, గాజులు, కెవులపోగులు, దెవుల బాపులు, ముక్కు పిన్నులు, వుంగరములు మొదలైనవి 1945 సం॥ అక్టోబరు 14 తేది ఆదివారము మధ్యాహ్నము 2 గంటలకు మద్రాసు, మౌంటు రోడు, (వెస్ట్లాండ్స్ టాకీస్ ప్రక్కన) 1/28, జనరల్ పాటర్సు రోడునందలి మా వేలము గదులలో వేలము చేయబడును. శనివారం ఉదయం 11 గం॥ నుండి సాయంత్రం 6 గం॥ వరకు నమూనా తనిఖీ చేసి కొనవచ్చును. వివరములు గల కేటలాగులు పంచిపెట్టబడుచున్నవి.

గ్యాలీ అండ్ కో, గవర్నమెంటు అక్షనర్సు.

ప్రకటన

హల్.తిరుపతిలోవుంచు (మదనపల్లె)

మాకం వెంకటసుబ్బయ్య శెట్టి సమ్యులకు తెలియచేయవలసినదేమనగా: నా మూడవ కుమారుడు కృష్ణమూర్తి సుమారు 16 సంవత్సరములు వయస్కులవాడు దుర్మార్గుల జతచేరి చెప్పిన మాట వినుండా చేతికి దొరకిన పైకంతో అప్పుడప్పుడు పరారి అవుతూ యింటికి వస్తూవుండి యీ దఫా చేతికి దొరకిన పైకముతో పరారి అయినాడు. ఇతనికి దయచేసి అప్పు యివ్వకూడదు. అట్లు యిచ్చి ప్రాంసరి వగైరాలు వ్రాయించుకొన్నప్పటికిన్ని యెంతమాత్రము చెల్లనేరదు. నాస్వయార్జితము ఆస్తి అని 25-8-1944 తేదిన ఆంధ్రపత్రికలో ప్రకటన చేసినాను.

మాకం వెంకటసుబ్బయ్య.

నోటీసు

బళ్లారి జిల్లా జడ్జి కోర్టులో
O. S. No 30 of 1945.

వాది: బండారి కేశవయ్య, తండ్రి యీరయ్య వయస్సు 45, వైశ్య, మర్చంటు, ఆదోని.

ప్రతివాది: బర్లదిన్నె కట్లా అల్లయ్య, వయస్సు 50. తండ్రి తిప్పయ్య. వైశ్య, మర్చంటు, ఆదోని.

పైన తెలిపిన వాది, తన తండ్రి లేటు బండారి యీరయ్యకు ప్రతివాదికి మధ్య యేర్పరచుకొనబడిన పార్టనర్ షిప్ డిసాల్వింగ్ అప్ చేయుటకున్నూ, లెక్కలు స్వాధీనపరచుటకున్నూ, రిసీవరును నియమించుటకున్నూ, తనకు గావలసి యుండే సొమ్మును వెల్లించుటకున్నూ, పార్టనర్ షిప్ యొక్క తదితర ఆస్తులలో సగమువంతు హిస్సాకున్నూ, దావా ఖర్చులకున్నూ పై దావా తెచ్చియున్నాడు. ప్రతివాది జాడ తెలియనందున, ఆతనిమీద సమన్లు జారీ స్టిట్యూటెడ్ సర్వీసు జారీ చేయుటకు ఉత్తరువైనది. దావా 17-10-1945 తేదికి వాయిదాపడియున్న దనియు ఆరోజు పగలు 11 గంటలకు అతను కోర్టులో హాజరుకాని యెడల అతని పరోక్షమున దావా కొనసాగింపబడునదనియుగూడ తెలుపబడినది.

డి. ఎల్. చెట్టి, బి.ఎ., బి.ఎల్. బళ్లారి.
వాది తరపు అడ్వొకేటు.

బోరో పౌడి
పొగాకు, కూరలు, యితర పంటలు చీడపట్టకుండా చేయును.
తయారుదారు:
కెమికల్సు లిమిటెడ్,
నిడదవోలు.

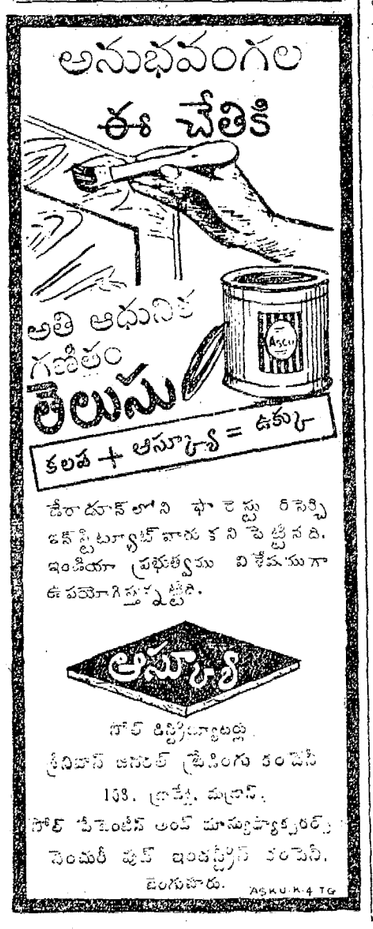

జేరాదూన్‌లోని ఫారెస్టు రిసెర్చి ఇన్‌స్టిట్యూట్ వారు కనిపెట్టినది. ఇండియా ప్రభుత్వము విశేషముగా ఈ పరోగిస్తున్నట్టిది.

సోల్ డిస్ట్రిబ్యూటర్లు
శ్రీనివాస్ జనరల్ ట్రేడింగు కంపెనీ
138, ట్రాంక్ రోడు, మద్రాసు.
సోల్ రిప్రెజెంటేటివ్స్ అండ్ మాన్యుఫాక్చరర్స్
సెంచురీ ఫుడ్ ఇండస్ట్రీస్ కంపెనీ,
బెంగుళూరు. ASKU.K.4 TG

ప్రజాహృదయం కాంగ్రెస్‌కే అంకితమైంది

ఎన్నికల దరికైనా రావద్దని కమ్యూనిస్టులకు హితవు

[శ్రీ టంగుటూరు ప్రకాశం పంతులుగారు]

"ప్రజాహృదయం కాంగ్రెసుకే అంకితమైంది. వచ్చే ఎన్నికల్లో ఈ సంగతి ఋజువు అవుతుంది. కమ్యూనిస్టు మిత్రులకు నా హితవు ఒకటి వుంది. ఇంకా మించిపోలేదు. కమ్యూనిస్టులు ఎన్నికల దరియేనా రాకుండా దూరంగా ఉండటం మేలు. కాంగ్రెసులోంచి బయటకు కమ్యూనిస్టులు రావాలని జోషీ చేసిన ప్రకటనతో గత మూడేళ్ల దౌష్ట్యాలతో వారి చరిత్రలో ఒక అధ్యాయం పూర్తి అవుతుంది. నా హితవు వినకపోతే ఎన్నికలు అయ్యాక, ఫిబ్రవరి దాపుల రెండవ అధ్యాయం గూడా సమాప్తమౌతుంది."

పనిచేస్తోంది. నేను అనంతపురం జిల్లాలోనికి కళాశాలకు సెలవలైనవి. అయినా ఊళ్లో ఉన్న విద్యార్థులూ, చుట్టుప్రక్కల గ్రామాల విద్యార్థులు అత్యధిక ఉత్సాహంతో పనిచేసి సభ దిగ్విజయంగా జరగటానికి తోడ్పడ్డారు. అనంతపురం మండలంలో హిందుపూరు విద్యార్థి కాంగ్రెసు చక్కగా పనిచేస్తోంది. కర్నూలులో గూడా విద్యార్థి కాంగ్రెసు పసందుగా పనిచేస్తోంది. కడపలో ఇంకాకట్టు దిట్టం చెయ్యాల్సిఉంది.

మదనపల్లి విద్యార్థికాంగ్రెసు నాయకుణ్ణి, రాయచోటి కడప ప్రాన్తుమంటూరు విద్యార్థి కాంగ్రెసు సంఘాల ఆధ్వర్యాన పనిచెయ్యవలసిన ఆదేశించాను. రాయలసీమ మండలాలన్నిటిలో మదనపల్లి విద్యార్థి కాంగ్రెసుకు ఆద్వితీయమైన స్థానాన్ని ఇచ్చింది. చిత్తూరుమండలంలో కళాశాస్తి విద్యార్థులు కొంచెం వెనకపడ్డారు. తిరుపతిలో మంచి బలంగానే విద్యార్థి కాంగ్రెసు పనిచేస్తోంది. రాయలసీమ మండలాల్లోగాని, కోస్తా మండలాల్లోగాని కాంగ్రెసు సందేశాన్ని విద్యార్థులే ఉత్సాహతీరులతో పల్లెపల్లెకూ వ్యాప్తి చేస్తున్నారు. వర్కర్లు ప్రజలఉత్సాహాన్ని సవ్యమైన దారిలో పెట్టడానికి ప్రయత్నిస్తున్నారు. యువజన కాంగ్రెసులు, యువకులు, సమధికోత్సాహంతో గత ఉద్యమంలోనూ, ఇప్పుడు ఎన్నికల ఉద్యమంలోనూ గూడా నడుముగట్టి ముందుకు వస్తున్నారు. కాంగ్రెసు తన లక్ష్యాన్ని చేరేదాకా వారు కంటిమీద కునుకు పోరాదన్న దీక్షతో పని చేస్తున్నారు. అయితే ఇంకా అప్రమత్తతో పనిచేస్తేనే గాని మన లక్ష్యాన్ని సాధించటం అంత సులభంకాదు.

కమ్యూనిస్టులు : కాంగ్రెసు

నేనుపట్టిన 12 జిల్లాల్లోగూడా మాస్కో కమ్యూనిజాన్ని వదలి. మన పూర్వ సంప్రదాయమైన భారత కమ్యూనిజాన్ని అవలంబించండి అని కమ్యూనిస్టులకు హితవు ఇస్తూవచ్చాను. మన భారత సంప్రదాయము అపూర్వమైనది. దీనికి సాటివచ్చేది ప్రపంచకంలో ఎక్కడాలేదు. సమస్త జనులకూ అన్నమూ, వస్త్రమూ, లభించాలనే మనవారి కాంక్ష. ఈ సమత్వ సిద్ధాంతంపైనే మన పూర్వుల గ్రామ నిర్మాణం ఆధారపడి ఉంది. ప్రతిగ్రామానికి గూడా మతసంబంధ్యత్యాగం లేకుండా అనుభవించటానికి ఉమ్మడి భూములని కొన్ని ప్రత్యేకించేవారు. ఈ మధ్యనే అమలులోకి వచ్చిన రయ్యాకమ్యునిజం భారత కమ్యూనిజానికి దరికిరాలేదు. అట్లాంటి మన గ్రామాలను స్వయంపోషకంచేసి, గ్రామ స్వరాజ్యాన్ని స్థాపించటానికి కాంగ్రెసు 25 ఏండ్లుగా గట్టిగా పోరాడుతోంది. గ్రామాలలోని అసమానత్వాన్ని, అన్యాయాలను రూపుమాపి, శాంతి, సౌభ్యాలను నెలకొల్పటమే కాంగ్రెసు ఆశ.

నేనూ నా సంచారాన్ని ముగించేసరికి కమ్యూనిస్టులు ఒక అధ్యాయాన్ని ముగించారు. అ. భా. కాం. సంఘంలోని సభ్యులు వినహా మిగతా కాంగ్రెసులోని కమ్యూనిస్టులంతా బయటకు వచ్చెయ్యాలని కమ్యూనిస్టు నాయకుడు జోషీగారు ఆదేశించారు. కాంగ్రెసులో నాల్గణా చందాదార్లుగా ఉండవద్దనీ, రాష్ట్ర కాంగ్రెసు సభ్యత్వాలనుగూడా రాజీనామా నివ్వాలనీ హితపిచ్చాడు. జోస్తా మండలాల్లో పర్యటనం ప్రారంభించినప్పటి నుంచీ నేనూహిన్నటిదాకా చెప్పినమాటఅదే. కమ్యూనిస్టులకు వ్యక్తిగతంగానూ, బహిరంగంగానూ ఇదే హితబోధ చేస్తూవచ్చాను. కమ్యూనిజం మన దేశానికి తగదు. మన కమ్యూనిజాన్ని మనం అవలంబించాలి. మీకు ఇది సాధ్యపడకపోతే, కాంగ్రెసు బయటకుపోయి మీ ప్రయత్నాలు మీరు చేసుకోండి; అప్పుడు బలాబలాలు చూసుకుందాం అని చెప్పాను. ఇదంతా ఉద్యమానికి మంచిగా ఉండి, ప్రజాసంక్షేమ, ప్రజాభ్యుదయ గంగులు నేడు అధ్యాయం ఒకటి జోషీ ప్రకటనతో ముగిసింది. ఎన్నికల ఫలితాలు ఫిబ్రవరి ప్రాంతాల తెలిశాక రెండో అధ్యాయంగూడా సమాప్తమౌతుంది. ఈ సంగీతం పొడుస్తుంగూడా చూస్తారు. అయితే ఇప్పటికీ నేను నా కమ్యూనిస్టు సోదరులకు చెప్పే హితవుఇది. "కాంగ్రెసువారిని పైదుల్లో బంధించటానికి మీరుతోడ్పడ్డారు. కాంగ్రెసు మళ్లీ బ్రతికి బయటపడే దనుకున్నారు. కాంగ్రెసును చంపటానికి, మీరు చెయ్యవలసిందంతా చేశారు. కాంగ్రెసు నాయకుల నామోచ్చారణతో మూడేళ్లు మీ ఇష్టం వచ్చినట్లు ఆటలాడారు. కాంగ్రెసు సందేశాన్ని ఆలించటంతో ప్రజ మేల్కొన్నది. కాంగ్రెసు నాయకులు బయటకువచ్చారు. మీ ఆటలికసాగవు. అనవసరంగా ఎన్నికలకునిలచి భంగపడకండి. ఇంకా మీకు వ్యవధిఉంది. ఎన్నికలదరిమే నారాకుండా ఉపసంహరించుకోండి."

జాతీయ ముస్లింలు

లీగు-కాంగ్రెసు ఐక్యత అనే కమ్యూనిస్టునినాదం బూటకమనీ ఇది సాధ్యం కాదనీ లీగే ముస్లింలనీకైక ప్రతినిధి సంస్థ కాదనీ నిన్నటిసభనాడే అజాద్ లోకానికంతకూ చాటగలిగాడు. 'రెండు వంతుల మందిపైగా జనసామాన్యం ఆ ప్రోర్లు మెమిస్లిజమైన్ ఉల్ ఉలేమావారు లీగులో లేరు. షియాలు సున్నీలూగూడా లీగు మాప్రతినిధి కాదంటున్నారు. రోజురోజుకూ ఈసత్యం బాగా ఋజువుఅవుతోంది. యూనియనిస్టులు లీగుతో కలియరనిటి వానా సిమ్లాలో నే ప్రత్యేక ప్రాతినిధ్యంకోరాడు. యూనియనిస్టులు ఎప్పుడూ లీగులోనివారు కారు. పంజాబులో లీగు నెగ్గుకుందనేమాట, మెజారిటీ సంపాదిస్తున్నమాట కల్ల. లీగు రాజకీయాలతో మాకు సంపర్కం వద్దని సంగరాష్ట్రముస్లింలు ఎలుగెత్తి చాటుతూ మా సమస్యలు మేమే పరిష్కరించుకుంటా మంటున్నారు. బెంగాలులో వచ్చే ఎన్నికలలో జాతీయ ముస్లింలే గెలుస్తారు. ఖాన్ సోదరుల నాయకత్వానికి సరిహద్దు రాష్ట్రాన ఎదురు లేదన్న సంగతి జగద్విదితమే. అప్పుడే ఈ రాష్ట్రాలలో సెంట్రల్ అసెంబ్లీ ఎన్నికల్లో నిల

4 వపేజీ చూడుడు

'కమ్యూనిస్టుల దుష్ప్రచారము' పెద్దల కర్తవ్యము

శ్రీ నిడదవోలు వెంకటరావు

ఇక్కడ కమ్యూనిస్టుకుర్రవాళ్లు 'కాంగ్రెసు నాయకులకు సమాధానాలు' అనే విషయాన్ని గూర్చి అక్టోబరు 2 వ బహిరంగసభలో ప్రసంగిస్తూ, వారి విధానం ప్రకారం కాంగ్రెసు సంఘ తీర్మానాలను, కాంగ్రెసు నాయకులను విమర్శిస్తూ, కాంగ్రెసు - ముస్లింలీగు విభేదాలవల్లనే దేశంలో మతకలహాలు జరుగుతాయనీ, దానికి కొలదిరోజులక్రింద జరిగిన కొట్లాటలే కారణమనీ ఉదాహరణంగా చూపుతూ ప్రచారం చేయబడగాయి. ఈ విధంగా ప్రసంగిస్తూ యేమీ యెరుగనివి యమాయకపు ప్రజలలో ఉద్రేకం రగులకొలుపుతూ, ద్వేషాలు, రోషాలు పెంచ ప్రయత్నిస్తున్నారు. ఇట్టి ఉపన్యాసాలవల్ల హిందు - మహమ్మదీయ సఖ్యత కలుగుటకు బదులుగా కలహాలు పెరిగిపోవునని భయపడుతూన్నాను.

మానిడదవోలు గ్రామంలో మహమ్మదీయ జనసంఖ్యాకం పై హిందువులే మిక్కిలి అధికసంఖ్యాకులుగా వున్నప్పటికీ యుభయ సంఘాలలోనూ యెట్టి భేదములుగాని, పొరుపులు లేవు. మా గ్రామ పంచాయితీ బోర్డు నెలకొల్పబడిన సుమారు 36 సంవత్సరములనుండీ మహమ్మదీయసోదరులే అధ్యక్షులుగా నుంటూన్నారు. హిందువులెక్కువగానున్న వార్డులలో కూడ మహమ్మదీయ అభ్యర్థులనే యెన్నుకుంటూన్నాము. ఇట్టి ఆన్యోన్య సామరస్యము, సుసంపన్నత్వము ప్రదేశములో కూడ యీ కమ్యూనిస్టులు ప్రవేశించి యిట్టి దుష్ప్రచారము సాగిస్తూ మతకలహాలు, వర్గపోరాటాలను రెచ్చగొట్టుచూ చుట్టి దిశికరము.

ఈ ప్రాంతములలో, ముఖ్యముగా పలైగ్రామములలో లీగు-కాంగ్రెసు కలయికవల్ల హిందూ మహమ్మదీయ సఖ్యతకు యెట్టి సంబంధమునులేదు. లోకానుభవము లేని పసికుర్రవాళ్లు యొక్కడో జరిగిన, జరుగుతున్న విషయాలను పుస్తకాలలోను, పత్రికలలోనూ చదివి, ఆకర్షక విధానాలను మన గ్రామాల్లో ప్రవేశపెట్టి, అల్లకల్లోలము పుట్టించుకుంటే పెద్దలు ముందుగా పరిస్థితులు మునిరిపోకుండ చూచుట ముఖ్యకర్తవ్యము.

రాష్ట్ర అసెంబ్లీ ఎలెక్షను

అభ్యర్థులు విజయరథానికి కేవలం చక్రాలవంటి వారే. రథాన్ని అవ్యాహతంగా నడిపించేభారం యావత్తూ ప్రజలదే

శ్రీ తెన్నేటి విశ్వనాథంగారు

సెంట్రలు అసెంబ్లీ ఎలెక్షను అయిన వెంటనే వేనవిలో రాష్ట్ర అసెంబ్లీ ఎన్నికలు అందుకుంటున్నాయి. దానికి గూడా ఇప్పటినుంచీ మంచిబందోబస్తుగా ప్రచారం, పోలింగు ఏర్పాట్లూ చేస్తేనేకాని అప్పుడు కాళ్లు విరగ దొక్కుకోవలసివస్తుంది. నెనకటి ఎలెక్షనుకీ, ఇప్పటి ఎలెక్షనుకీ అంతరంఉంది. దాన్ని జాగ్రత్తగా గమనించి బుద్ధి కుశలతతోనూ, కార్య కౌశలంతోనూ మన కాంగ్రెసు రథాన్ని నడపాలి.

ఎలెక్షను ప్రచారం అనేది మనుష్యుల యొక్క మనోతత్వానికి పెద్ద పరీక్ష. సమయమనే విషయం మనం మరచిపోరాదు. శాంతమూ, వినయమూ అనే ఈ రెండు లక్షణాలు మనకు ఎప్పుడూ ఉండవలసినవి. ఎలెక్షను సమయాల్లో మరీ ప్రధానంగా కనిపించవలసినవి ఈ గుణాలే. ప్రజల్లోకన్న వర్కర్లలో ఈ గుణాలు హెచ్చుగా ఉండాలి. వర్కర్లలో కన్న అభ్యర్థులయందు మరీ హెచ్చుగా ఉండాలి.

రాణించే ఉపాయం:

మనమాట చెల్లేచోట శాంతంగా ఉండటం కష్టంకాదు. కాని మనమాట చెల్లని చోటా మాటకు అడ్డుతగిలే చోటా, శాంతాన్ని ఎంతమాత్రం కోల్పోరాదు. శాంతముతో సాధించలేనటువంటి సమస్య సాధారణంగా ఉండదు. వ్యతిరేకులను మనవైపు త్రిప్పకోనే టప్పుడు శాంతగుణము వంటి ఉపాయము వేరొకటి లేదు. పెద్దల ఎడ వినయం చూపించటంలో కష్టంలేదు. కాని అందరి ఎడలా వినయం చూపించడమే సద్గుణం. ఈ శాంతానికి తోడు వినయం ఉంటేనే గాని మన కాంగ్రెసు ప్రచారబలం పరిపూర్ణంగా రాణించదు.

అంతరం

పూర్వం ఎలెక్షన్లకీ, రాబోయే ఎలెక్షన్లకూ ఒక భేదం కల్గినా కల్గవచ్చు. ఈ మధ్య కృష్ణా, గుంటూరు జిల్లాల్లో జరిగినటువంటి వ్యతిరేక రాజకీయ కక్షుల గలభాలూ, ఆంక్షాళనలబట్టి ఈ భావం స్పష్టిస్తోంది. ప్రజాబలం హెచ్చయిన కొద్దీ అటువంటి గలభాలు జరగటానికి అవకాశం ఉండకూడదు. ఒకవేళ కల్గినప్పటికీ కూడా కాంగ్రెసు తరఫున పనిచేసే ప్రజలూ ప్రముఖులూ అందరూ తమ శాంతభావాన్ని ఎంతమాత్రమున్నూ, ఏ సమయంలోనూ, పోగొట్టుకోకుండా ఉన్నట్లయితే, అది శాంతి అహింసలపై ఆధారపడే స్వరాజ్యానికి చలింపరాని పునాది కాగలదు.

పోలింగుసన్నాహాలు:

పోలింగు ఏజెంట్లకు ఎవరెవరిని పెట్టుకుంటామో వారికి ఎలెక్షనయాల్సు, సమగ్రంగా తెలిసిఉండాలి: వచ్చినటువంటి ఓటర్లు ఏగ్రామంనుంచి వచ్చిందీ ఎవరైందీ, పోలింగు ఏజెంటుకు సరిగ్గా తెలియజేసేటువంటి సహాయకారులు ఉండాలి. పోలింగు నెలరోజులు ఉండనగానే పోలింగు ఏజెంట్లకు ఏగ్రామంనుంచి ఏ ఓటర్లు ఏ సమయంలోకి, ఏవాహనాలు సమయాలతో రాగలరో ముందుగానే కంటికి కట్టినట్లుగా ఏర్పాట్లుచేసుకొని ఉండాలి. అలాకాకపోయినట్లయితే చివరరోజుల్లో అనుకున్న సమయానికి ఓటర్లు రాకపోవడం, గ్రామాలకు జెళ్లవలసినటువంటి వర్కర్లు జెళ్లకపోవడం, జెళ్లినచోటికే హెచ్చుమంది వర్కర్లు వెళ్లడం మొదలుగాగల గాబరాపడులు జరిగి, కొంత అనవసరంగా వ్యయప్రయాసలు, ఓటునష్టాలు కలుగవచ్చు. ఎంతమంది పోలింగు ఏజెంట్లు ఎక్కడెక్కడ ఉండగల్గుతారో వారందర్నీ అభ్యర్థి తనస్వంత పరిచయంపైని తెలుసుకొని ఉండాలి.

కాంగ్రెసు ప్రముఖులు పర్యటనంలో కూడా పోలింగు ఏజెంట్లుగా పనిచేసేవారిని గమనిస్తూ, ప్రత్యేకంగా ప్రచారం కావలసిన స్థలముల్లోకి వారుపచ్చేటట్టు పర్యటన లేర్పాటుచేసే కార్యక్రమంలోను సంబంధం పెట్టుకొని ప్రచారం సరిగా అన్నిప్రాంతాల్లోనూ జరిగేలాగ ఏర్పాట్లుచేసుకోవాలి. ఈ కార్యాలన్నిటికీ సరుపాయాలు జరిగేలాగున ప్రతిపోలింగు ఏజెంటుదగ్గిరా తమ ఏరియాయొక్క వ్యాపున్ను, అభ్యర్థియొక్క నియోజకవర్గాన పుయావస్తు వ్యాపున్ను పోలింగు ఏరియాలు, ఏజెంట్లుసేర్లతో సహా మార్కుచేయబడ్డవి, దగ్గిరఉంచుకొనేట్లు ఏర్పాట్లు చేసుకోవాలి. ఎన్నికల సమయం మంచివేసవికాలం అవుతుంది కాబట్టి ప్రతిపోలింగు స్టేషనువద్దకూడావచ్చిన వారికి సరుపాయం ఉండేలాగ, ఎన్నికల తేదీకి 5,6 రోజులు ముందుగానే విశ్రాంతిస్థలము ఏర్పాటుచెయ్యాలి.

అభ్యర్థులూ - ప్రజలూ

ఎలెక్షను అనేది - ప్రత్యేకం అభ్యర్థియొక్క లాభంకోసంజరిగే వ్యవహారమని ఎవ్వరూ ఎంచకూడదు. అభ్యర్థులు కేవలం నిమిత్తమాత్రులేనని కాంగ్రెసు మహాసంస్థయొక్క విజయరథానికి కేవలం చక్రాలవంటి వారేనని గ్రహించి ప్రజలూ సమన్వయంగూడా ఈ మహారథంయొక్క చక్రాలన్నీ ఒడుదుడుకులు లేకుండా నడిచేరీతిన సహాయం చెయ్యవలసిఉంది. ఏ అభ్యర్థియైనా తన సంగతి తాను చూసుకోగలడని ఉపేక్ష ఎక్కడా జరుగకూడదు.

క్రింటటి పర్యాయం 1937 లో జరిగిన ఎన్నికలలో మనరాష్ట్రప్రజ ఈవిషయాన్ని గ్రహించి ఎక్కడి వారక్కడే, అభ్యర్థులు తమకు ప్రత్యేకంగాతోటా మానినా కోరవల్సే భావించి తమ కార్యభారం తీసుకొన్నారో నిర్వహించుకొని కాంగ్రెసు సంస్థయొక్కా, రాష్ట్రీయుయొక్కా, పేరు ప్రతిష్ఠల చిరస్థాయిగా నిలపగలిగారు. తిరిగి ఈ మహా ఎన్నికా సంగరంలో అట్టి ఉత్సాహమూ, అట్టి దేశభక్తిమాపి ఆవిధంగానే సహాయము చేస్తారనే నాకు సంపూర్ణమైన విశ్వాసం ఉన్నది. కాంగ్రెసు విజయమే ప్రజా విజయం. కాంగ్రెసు అభ్యర్థుయొక్క విజయమే కాంగ్రెసుయొక్క విజయము. కాంగ్రెసు విజయమే ప్రజాసామ్యాయొక్క విజయము. ప్రజాసామ్యాయొక్క విజయమే దేశంయొక్క విజయానికి రాచబాట. అభ్యర్థులుకాని కాంగ్రెసు నాయకులుకాని ప్రచారకులుకాని, కార్యకర్తలు మొదలైనవారుకాని అందరున్నీ ఒకటే ఉద్దేశంతో ఒకటే దృష్టితో ఒకటే సమాన కారణంతో ఒకటేప్రాణంతో, ఒకే మనోభావంతో ఈ కార్య క్రమాన్ని నడిపించి కాంగ్రెసుకు ఈ ఎన్నికల్లో సంపూర్ణ విజయాన్ని చేకూర్చెదరని నా దృఢ విశ్వాసము.

ఇండియన్ బ్యాంకు, లిమిటెడ్.

ప్రకటన

ఈ బ్యాంకు బ్రాంచీలు త్వరలో దిగువ తెలిపిన స్థలములందు తెరవబడును.

ఆల్వాయి
నగర్ కోయిల్
కొట్టాయం
ఎర్నాకులం (సౌత్ కెనరా, మద్రాసు)

ఎన్. గోపాలయ్యరు,
సెక్రటరి.

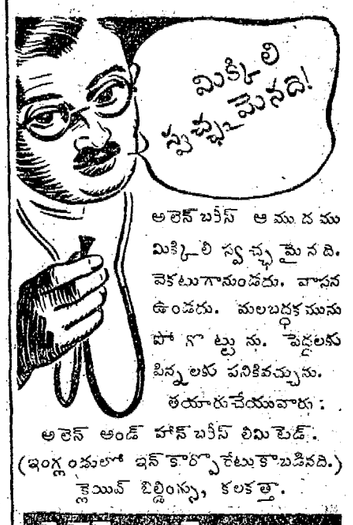

అలెన్‌బరీస్ ఆముదము మిక్కిలి స్వచ్ఛమైనది. వెకటుగానుండదు. వాసన ఉండదు. మలబద్ధకమును పోగొట్టును. పెద్దలకు పిన్నలకు పనికివచ్చును.

తయారుచేయువారు:
అలెన్ అండ్ హాన్‌బరీస్ లిమిటెడ్.
(ఇంగ్లండులో ఇన్‌కార్పొరేటుకాబడినది.)
క్లైవ్ బిల్డింగ్సు, కలకత్తా.

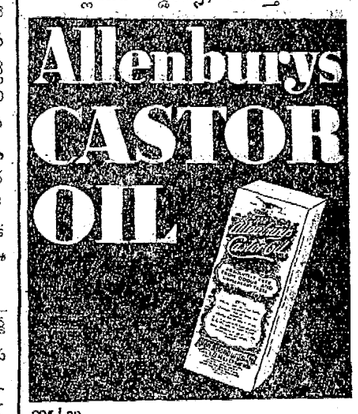

005.1.39

ఉచితము
నిజమైన చేతిగడియారము

మా స్టాండర్డు న్యూగోల్డువ్యాప్తిపరచుటకు, ప్రస్తుతం ఒకజత ఫ్యాన్సీనాజులు, బొంబయిఫ్యాషన్ 2 వుంగరాలు, లాకెటులో ఒక మెడగొలుసు, ఒకజత చెవిపోగులుగల ఒక కాంపిల్ సెట్టు-అన్నిమంచి డిజైనులుగలవి యీకన్వెషన్ తీసివేయకముందే వ్రాసికొనువారికి యివ్వదలచినాము.

ఒక నిజమైన చేతి గడియారం - సిస్ తయారింపు-10 ఏండ్లు గ్యారంటీ గలది. మా యేజన్సీ షరతులప్రకారం యేజంట్లకు ప్రచితంగా యివ్వబడును. వెంటనే వ్రాసికొనుడు. 4 (3-150)

UNITED TRADERS, P.B.190, CAWNPORE

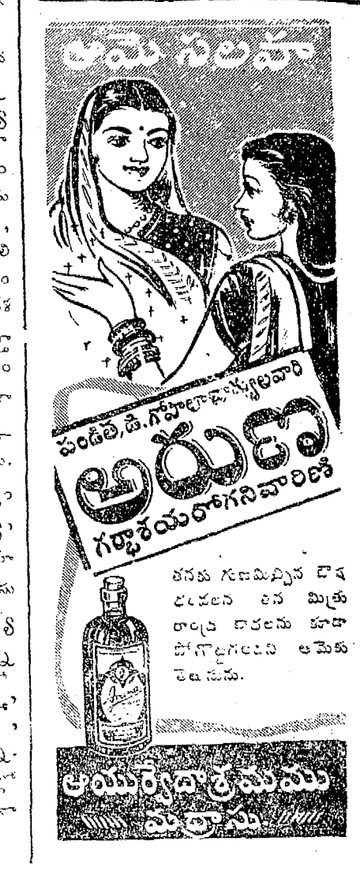

గాంధీ జోస్యులు

భవిష్యత్తు గురించి 5 ప్రశ్నలకు జవాబు రు. 1-0-0 వి. ఐదు 0-5-0. జయపరాజయ అదృష్టయంత్రం. రు. 3. జాతకచక్రాలు, లేక జాబు వ్రాయుకాలం వృత్తి తెలుపవలెను.

హనుమాన్ ఆశ్రమం, తిరుత్తణి. M. S. M.

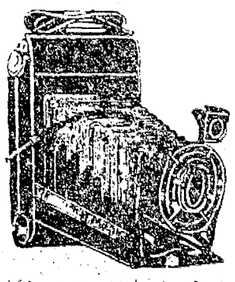

ఫోటో కెమెరా
రు. 5-12 మాత్రమే

ఏ యిబ్బంది లేకుండా చక్కని ఫోటోలను తీసుకొనే టట్లు యీ కెమెరా ఖచితమైన టెక్నికల్‌లో తయారు చేయబడినది. దీన్ని వాడటం చాల సులభం. కొద్ది ఖరీదులో యిది నిజముగా అగ్రశ్రేణిలోనిది కెమెరా. మీకు నచ్చకపోతే ఖరీదు వాపసు చేయబడును.

బాక్సు కెమెరా, ఫిలిం, కార్డులు, కెమికల్సు, నాణ్యత విషయం అన్నిటితో రు. 5-12 ప్రత్యేకరకము రు. 7-4

ఫోల్డింగు రు. 15/- ప్యాకింగు పోస్టేజి రు. 1/- జాబులు ఇంగ్లీషులో వ్రాయవలెను.

Imperial Chamber of Science,
A. P. P. B. 61, LAHORE. A (2-29)

ప్రకటన

బస్-ట్రక్కు, కారులు, జంతువులచే లాగబడు బండ్లకు, లీక్రెకింగ్ పనులకు పనికివచ్చే పాతటైరులు భారీస్థాయి మద్రాసులో వెంటనే అమ్మకమునకు సిద్ధముగా వున్నవి. కావలసినవారు వివరములు తెలిసికొనవచ్చును.

LAKSHMI VULCANIZING WORKS,
Woods Road, Roypettah, MADRAS.

ఒరిజినల్

రిజిస్టర్డ్ వీల్ బ్రాండ్ వజ్రాలు రిజిస్టర్డ్

ప్రసిద్ధమైన

చెన్నీస్ వజ్రాలు

అన్ని పట్టణాలలోనూ షరాబువ్యాపారులవద్ద దొరకును

చెన్ని రాధాకృష్ణ & కో., పెద్దబజారు, తిరుచునాపల్లి

KARUNA HOSPITAL,
7/8, KRISHNAN KOIL STREET, G. T., MADRAS.

బహుళ సంతానము కలిగియుండి, ఆరోగ్య కారణమున సంతాన నిగ్రహము కోరువారికి, అయోదంపతుల కనుసుణముగానుండునట్లు ఉత్తమమైన నియమ పద్ధతులు తెలుపబడును. మావద్దకు వచ్చి, నియమములను స్వయముగా తెలిసికొనుడు. సంతాన నిగ్రహము గురించిన ఉత్తమ గ్రంథములను చదువుడు. తిరువాన్కూరులో డాక్టర్ కే. వి. మాత్యుగారు యీ విషయమై రచించిన "Practical Book on Birth Control" అను పుస్తకము చదవ తగినది. ఖరీదు రు. 3-8-0 లు. ఈ పుస్తకము మాదగ్గర, హిగిన్‌బాదమ్సు స్టాల్సులోను దొరకును. మీ కేవేని సందేహము లున్న మమ్ముల నడిగి సందేహనివర్తనలు చేసికొనుడు. లేదా పోస్టుద్వారా సలహా పొందుడు.

ఈ నిజాలు తెలుసుకోడానికి నీకు [illegible] వున్నది

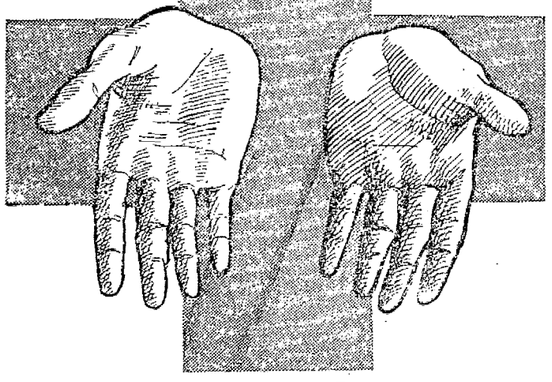

యుద్ధము సమాప్తమైనది. కాని, ఇండియన్ రెడ్‌క్రాస్ అండ్ సెయింట్ జాన్ సంస్థవారి కృషి సాగుచుంది. ఇండియా, బర్మాల అంతటా దేశరక్షణ సైనికుల అనారోగ్యముతోవున్నారు. కొందరు గాయములనుంచి కోలుకొంటున్నారు. ఈ సైనికులకు సౌకర్యములు చేయుట, మనము దాన ధర్మము చేయుటకాదు. అది మన విధిని నెరవేర్చుట. ఆ విధిని నెరవేర్చుటకు ఇండియన్ రెడ్‌క్రాస్, సెయింట్ జాన్ సంస్థవారు గర్వపడుచున్నారు. కాని, విరాళముల రూపేణా మీ సహాయం అవసరం. 1944లో విరాళములద్వారా వచ్చిన మొత్తం ధనము రూ 2,82,00,000 లు. ఈ ధనములో నూటికి 8½ వంతులు మాత్రం ఎంతోమంది ఉద్యోగులు, అనేక శాఖలు గల రెడ్‌క్రాస్ వారి ఖర్చులకై ప్రధానకార్యాలయం వారికే ఖర్చు చెయ్యబడింది.

ఇది ప్రపంచంలో ఎక్కడా స్థాపించబడి వుంచిన మహత్తర అంతర్జాతీయ స్వచ్ఛంద సంస్థ. రెడ్‌క్రాస్‌వారు సైనికులతో వస్తువులను కాదు. సైనికులను అందజేస్తారు. దానికి అంతర్జాతీయంగా హోదా కలదు. ఈ కారణంచేత, మీరు మన సైనికులను మీవలనే విషయాలకి రెడ్‌క్రాస్‌వారు మీ తరఫున ప్రతినిధులు. ప్రపంచ యుద్ధములో గల సైనికులపట్ల మీరు ఎంత అభిమానమో, కృతజ్ఞతతో తెల్పడానికి రెడ్‌క్రాస్ సంస్థకే తార్కాణం.

ఇది మరెవ్వరూ సాధించలేని మనకార్యము. ఇది సహాయపడుచున్న సైనికుల వీరోచిత కృత్యాలు మీ గౌరవమర్యాదలను పెంచుచున్నవో, అదేవిధంగా రెడ్‌క్రాస్ సంస్థను మనము సహాయాన్ని పొందుటకు యోగ్యతగలది.

ఇండియన్ రెడ్‌క్రాస్
సంఘంద్వారా
జబ్బుపడిన, గాయపడిన మన సైనికులకై ధారాళంగా విరాళాలు యివ్వండి

AAA 314 TG

Edited, Printed & Published by S. Sambhu Prasad at the Andhra Patrika Press, No. 7, Tambu Chetty Street, G. T. Madras.

రాబోయే ఎన్నికలు - కాంగ్రెసు విధాయకము

నిరంతర కాంగ్రెసుసేవకులనే నిర్ణయించవలెను

శ్రీ వెన్నెలకంటి రాఘవయ్యగారి హెచ్చరిక

ANDHRA PATRIKA

శ్రీ వెన్నెలకంటి విశ్వనాథం పంతులుగారు అక్టోబరు 7 ఆంధ్రపత్రికలో చేసిన సూచనలు చక్కగానున్నవి. వానికి తోడుగా దినవహించుశేషములనుగూడ కాంగ్రెసు మరిచిపోకూడదు. ధనవంతులు చందాలు రక్తసిక్తమైనవని అన బనిలేదుకాని వానిని గ్రహించునపుడు ముఖ్యముగ ఎన్నికల సమయములలో కొంత జాగ్రత్త అవసరమని నా అభిప్రాయము. కేవలము నిస్వార్థమైన భక్తిశ్రద్ధలతో పెద్దచందాలను నవంతులందరు యుద్ధధనములకుగాని కాంగ్రెసు ధనములకుగాని ఇస్తారని నేను నమ్మను. కొందరు ఇయ్యవచ్చు. కల్లు వ్యాపారస్థుల యొద్ద కస్తూరిబానిధిని జమీందారుల యొద్ద ఎన్నికల నిధిని వసూలుచేయుటలో అనేక చిక్కులు ఏర్పడగలవు. నిన్న మొన్నటి వరకు కాంగ్రెసు పైకత్తిపట్టి లక్షలు వచ్చించి ఎన్నికల యుద్ధాన్ని జరిపించి, నేడు జమీందారు పాపలాభధ్యేయు కాగానే మనము మురుసుకొనుచుండుట కష్టజీవులైన జనసామాన్యమునకు, నష్టముపాలైన జమీందారు తెలంగాణమునకు సంతోషవార్తకాదు. కాంగ్రెసుసౌధాన్ని నిర్మించుటకు జమీందార్ల సహాయ సానుభూతులు అనవసరము. ఆ పద్ధతిని తొలిగించవలెనని కాంగ్రెసు ఒక ప్రక్క ఘోషించుచు శ్రీ ప్రకాశపంతులవారి చరిత్రాత్మకమైన రిపోర్టు సూచించుచున్నపుడు మరియొక ప్రక్క వారి దర్వాజులకడ చేతులు జాచుచుండుట మనకు తగనిపని. మరొకసంగతి "పారపని అంతా నీది కర్రపెత్తనం అంతా వాది" అన్న అభిప్రాయాన్ని ఎన్నికలలో విసర్జించవలెను. వ్యక్తియొక్క ధనముకాదు కాంగ్రెసును గెలిపించేది; ఆమహాసంస్థయొక్క పేరు, అనే నమ్మకానికి మన పెద్దలు అలవాటుపడవలెను. వీనపుల్లను కాంగ్రెసు పక్షమున పెట్టినా గెలుస్తుంది. అనేవాదం నడచిన ఎన్నికల్లో ఎన్నోచోట్ల బుద్ధి జైనది. పిలిచినపుడల్లా జైళ్లకుపోయి, వచ్చినపిదప పదరాని పాట్లుపడినవారు ఎన్నికల్లో గెలువలేరని, వారి ఖర్చులు వారు పెట్టుకోలేరని, వారికి పలుకుబడి లేదని, ఈ సీటు ఫలానాకులస్థులది కాదని ఇటువంటి కారణములను వినుట, నమ్ముట, పైగా పరిగణించుట మనకు కూడదు.

ఈ ఎన్నికలలో కమ్యూనిస్టులు పోటీ చేయగలరు. వారు పోటీచేయు ప్రదేశములలో మనము నిరంతరము కాంగ్రెసు సేవచేయుచుండు (వారిని "వాలంటీర్లు" నండి, కాంగ్రెసు "ప్రచారకు"లనండి, ప్రజాసేవకులనండి) వారినే నిలుపుట మనకు లాభకరము. మనము త్రోసివేసికో "పలుపుబడి" గల కాంగ్రెసువారికి జిల్లా బోర్డులు, మునిసిపాలిటీలు, కో ఆపరేటివు బ్యాంకులు, సెనేటు సభ్యత్వాలు ఇయ్యవచ్చునాని కేవలము రాజకీయ సమరరంగములైన శాసనసభలో సున్నితమైన రాజకీయ ఘోషలకు యెంత మాత్రము తావు లేదు. నిరంతరము కష్టపడి కాంగ్రెసు నాయకు తెచ్చువేయువారు కాంగ్రెసు ధనికులలో లేకపోకేదు.

మధ్యరాష్ట్రములు రాష్ట్ర కాంగ్రెసు ఇటీవల 1942 లో "ఏ కారణము చేత జైలుకుపోకుండ వెలుపల ఉండగలిగినావు?" అనే ప్రశ్న వేసినందు రాష్ట్ర సభ్యులకు వేసి జవాబులను కోరినది. ఈ ఒకపిలికితాతిని మనము కూడ ఉపయోగించవచ్చు.

ఎన్నికలు వచ్చినపుడే కాంగ్రెసు జండాలు గ్రామాలలో మనల యెదురుచుండునను వదంతికి మనము అవకాశమివ్వకూడదు. నిరంతర దేశసేవకుల చక్షములను ఇతర దేశములలో వలెనే మనముకూడ నిర్మించవలెను. విశ్వనాథం పళ్లంరాజు సంజీవి రెడ్డి, చంద్రమౌళి, పట్టాభిగార్లు పూనుకుంటే నీనికయ్యే మొత్తాన్ని వెలలో వసూలుచేయగలరు.

కాంగ్రెసు పునర్నిర్మాణము

చేగిరెడ్డి బాలిరెడ్డి

దేశములో నూతన చైతన్యము వచ్చింది. తెలుగుదేశములో ఏ గ్రామములో అయినా జయిలు నుంచి విడుదలయి వచ్చిన యువకులు విరివిగా కనబడుతున్నారు. కొన్నిగ్రామాలలో జయిళ్లనుంచి వచ్చిన వారు పదిమంది 20 మందిదాకా ఉన్నారు.

ఒక పర్యాయము పోరాటములో పాల్గొనిన యువకులు రెండవ మారు పోరాటములో పాల్గొనవలసిలేదు. ఒక సారి పోరాటములో పాల్గొని నానాబాధలు అనుభవించి నానాకష్టాలూ పడి జయిళ్ళలో మగ్గివచ్చినవారు ఆ తరువాత ఏమయిపోయినారో తెలియకుండా అయిపోతున్నారు. ఇందుకు ఎన్నో కారణాలు ఉన్నవి. అన్నిటికన్నా ముఖ్యకారణం బీదరికము. వారు జయిళ్లనుంచి వచ్చిన తరువాత ఇంకొక పోరాటానికి తయారు కావడానికి తగిన తర్ఫీదు లేకపోవడము మరొక ముఖ్యకారణము.

ఏ ఇద్దరు ముగ్గురు పెద్దలో తప్పతక్కినవా రెవరూ గాంధీజీ నిర్మాణ కార్యక్రమాన్ని కొనసాగిస్తున్నట్లు ఎక్కడా కనబడదు.

అతి నియమబద్ధులయినవారివల్లనే గాంధీజీ నిర్మాణకార్యక్రమము కొనసాగుచుండికాని సామాన్య మానవులవల్ల సాధ్యమయ్యేవిషయము కాదు. అందువల్లనే ఏ గొల్లపూడి సీతారామశాస్త్రిగారో ఏ ఎల్లెని సుబ్రహ్మణ్యముగారో యింకా అటువంటివారు ఏ కొంతమందో నిర్మాణ కార్యక్రమాన్ని అవలంబించికొనసాగిస్తున్నారు.

అందువల్ల నిర్మాణ కార్యక్రమము కొనసాగించడానికి కొన్ని జాతీయపోరాటము జయప్రదముగా ఏ క్షణమైనా సాగించడానికి ముందుగా శిక్షణము ఇవ్వవలెను.

ఇందుకుముందుగా ఏ ఏ జిల్లాలో ఎవరెవరు జయిళ్లకు జాతీయోద్యమములో పోయివచ్చినారో వారి లెక్కలను తయారు చేయవలెను. వారి ఆర్థిక పరిస్థితు లేమిటో-వారు యావజ్జీవితము జాతీయ మోక్షము కోసము పని చేయగలరో లేరో-వారి వెంతవరకు చదువుకొన్నారో-మొదలయిన సమస్త విషయాలను ముందుగా కనుక్కోవలెను.

ప్రతి జిల్లాలోనూ ఒక రాజకీయ పాఠశాలను ఏర్పాటు చేసి రాజకీయార్థిక విషయాలను యువకులకు బోధించవలెను. ఇంకా అవసరమయిన శిక్షణము అంతా ఈయవలెను. శిక్షణము కోసము వచ్చే యువకులకు అవసరమయినదే గౌరవ వేతనములు యివ్వవలెను.

ఇందుకు రాష్ట్రీయ సంఘము వారే పూనుకోవలెను. అఖిలభారతసంఘమువారి పయిన ఆధారపడవలసిన అగత్యములేదు.

ప్రతి జిల్లాలోనూ వాలంటీరు దళాలు ఉండవలెను. ప్రతి ఫిర్కాకున్నూ ఒక వర్కరు అయినా ఉండవలెను. ఆయా ఫిర్కాలలో ఉన్న వర్కర్లను ఎప్పటికప్పుడు చూస్తూ చేస్తున్నపనిని అజమాయిషీ చేస్తూ కొత్తసలహాలు యిస్తూ ఉండడానికి జిల్లాకు ఇద్దరయినా ఉండాలి. వీరి నందరినీ యీ జిల్లా వలంటీరు దళాన్ని అంతా సాగించడానికి చందాలు వసూలు చేయడము కన్నా, జిల్లా ఒకటికి సాలుకు నూరు రూపాయలయివ్వగలిగిన దాతలను నూరుమందిని చూసుకొంటే యావత్తు కార్యక్రమము హాయిగా సాగిపోతుంది. ఇది ఏమంత కష్టసాధ్యమయినవిషయముకాదు.

ప్రతిజిల్లాకున్నూ ఒక వారపత్రిక ఉండవలెను. జిల్లాకు సంబంధించిన సమస్త విషయములూ ఏనాటికానాడు సుబోధకము అతిశ్యోక్తిలేకుండా ప్రచారము చేయగలిగినదిగా ఉండవలెను. పత్రికలవల్ల ప్రయోజనము కన్నా నష్టమే ఎక్కువ. కనీసము జిల్లాకు ఒకటయినా ఉండవలెను.

గ్రామాలు స్వయం పోషకములు చేయడానికి ఆయా గ్రామాల పరిస్థితులను తెలుసుకొని ఫిర్కా వర్కర్ల మూలముగా గ్రామాలలో ప్రబోధము కలిగించవలెను.

ఈ కార్యక్రమాన్ని అంతా రాష్ట్ర ఉపసంఘమువారే చేయవచ్చును.

ఈ మెలయిన విషయాలన్ని రాష్ట్రీయ వర్కింగ్ కమిటివారున్నూ జనరల్ కౌన్సిలువారున్నూ దీర్ఘముగా ఆలోచించి జాతీయోద్యమము నిరంతరాయముగా సాగేటట్లు చేస్తారని విశ్వసిస్తున్నాను.

కాంగ్రెసుకే అంకితమైంది

(గత వేడి తరువాయి)

చేతి చేదని తీసు పనుక అడుగు చెయ్యటం మొదలు పెట్టిండ. ఈ రాష్ట్రంలో మంత్రి సందేహాలే అక్కరలేదు. సెంట్రలు అసెంబ్లీ పార్టీనాయకుడు సింగు కాంగ్రెసువారిని మచ్చలో తీసుకు ముద్దుపెట్టు ఇమ్మని కెప్పయిండని పోయిట్లయితే సింగులో మీకు మంత్రిత్వమేదీ వచ్చేది కాదు. అల్లాగ్నప్పుడు దోషరుడుముత్రిత్వాన్నే స్థాపించగలిగినవారు. అస్సాంలో ఒకప్పుడు కాంగ్రెసు ప్రభుత్వమే ఉండి, కొన్నాళ్ళు లీగుకు ఆసరా ఇచ్చింది. ఇప్పుడు అది ఉపసంహరించుకున్నది. వచ్చే ఎన్నికలలో ఇక్కడ జాతీయ ముస్లిములూ, కాంగ్రెసువారే జయాన్ని సాధిస్తారు. లీగు వాటాకాన్ని బయటపడియ్యటానికి అన్ని రాష్ట్రాలలోనూ ఆ జాతీయ అభ్యర్థులను నిలబెట్ట వలిచాడు. ఆంధ్రదేశ పర్యటనంలో ముస్లిలందరికీ జాతీయ ముస్లింల గెలిపించవలసిన అవసరాన్ని పాకిస్తాన్ అసత్యాన్ని వివరిస్తూ వచ్చాను. ఆంధ్రదేశంలోని ముస్లింలు అజాద్ అభ్యర్థులనే గెలిపించాలని విన్నవిస్తున్నాను. ఆంధ్రరాష్ట్రంలోని ముస్లింలుగూడా ఇతర రాష్ట్రాలవారి కెంతమాత్రం వలె దియ్యరనీ జాతీయ ముస్లింలనే గెలిపిస్తారనీ నాకు దృఢవిశ్వాసముంది. అదేవిధంగా హరిజనులంతాకూడా మాయహరిజన సంఘాలైన అంబేద్కర్ సంఘాలవారి మాటకు మోసపోక కాంగ్రెసు హరిజనులకే ఓటు నివ్వాలని కోరుకున్నాను.

కాంగ్రెసు సంఘటన

ఆంధ్రమండలాలలో కాంగ్రెసు సంఘాల పునరుజ్జీవనం కలిగించటానికి కార్యదర్శి కళావెంకట్రావు పర్యటనం చేస్తున్నాడు. ఆయన తిర్గిన చోట్లల్లా, ఓటర్లను చేర్పించటానికి కాంగ్రెసు సభ్యులను చేర్పించటానికి సన్నాహాలు, వర్కర్లకు యుక్తమైన సలహాలు ఇస్తున్నాడు. ఆయన ఈసుచార క్రమంలో సంధ్యాలలో కాక తాళీయంగానూ, చిత్తూరులో యేర్పాటు ప్రకారంగానూ కలుసుకోవటం తటస్థించింది. చిత్తూరు వర్కర్ల సభలో ఆయన చెప్పిన యేర్పాట్లు విన్న నాకు చాలా ఆశ్చర్యం కలిగించింది. వర్కర్లలో ఆయన ఉత్తేజాన్ని కలిగిస్తున్నాడు. కాంగ్రెసు సంఘాల సంఘటన చాలా దుస్తరమైన కార్యం. మనకు ఉన్న వ్యవస్థ యూనియన్. ఆయన చెప్పిన ప్రకారం వర్కర్లు పత్రికాసంపర్కం తప్పనిసరిగా తమ సంఘాలను నిర్వర్తిచేసుకుంటూ తమ సంఘాలను నిర్వర్తిచేసుకుంటూ ఉండమని హితవిస్తున్నాను. ఇకపై మీకు పరీక్షా సమయము. ఈపరీక్షలో మనము నెగ్గాలి. ప్రజలు కాంగ్రెసు అంటే అపారశక్తి విశ్వాసాలు కలిగి ఉన్నారనీ, కాంగ్రెసుకు పరీక్ష సమయం, కూడ్తు ప్రజకి పరీక్ష సమయమని ప్రజ అంతా గుర్తించారనీ, వచ్చే ఎన్నికలలో కాంగ్రెసుకే ఓటు నిచ్చి, స్వరాజ్య సౌధంలో ప్రథమ అంతస్థును ఆక్రమించు కుంటారని నాకు గాఢ విశ్వాసం కలిగింది. సమయం వచ్చినప్పుడు వారే ఈ సంగతిని ఋజువు చేస్తారు.

మదరాసు రేడియో

అక్టోబరు 14 ఆదివారం

(వి. యు. యం. 211 మీ.) ఉ॥ 8-30 సా॥ 6-0 ఏ. ఆర్. శ్యామల. ఉ॥ 9-0 దశావధాన కవి సమ్మేళనము. మ॥ 1-0 ఏ. బ. ఆర్. వాద్యగోష్ఠి. మ॥ 2-10 పిల్లలకై తెలుగులో ప్రసారం. మ॥ 3-0 పి. యస్. సుందరం. సా॥ 3-30; సా॥ 7-15 పి. కనకసుధావతి. సా॥ 5-30; రా॥ 8-45 టి. సుబ్బరాయన్ (పిడేలు) సా॥ 6-40; రా॥ 8-0 సి. యస్. రాజం. రా॥ 10-0 యూరోపియన్ సంగీతం రికార్డులు.

మదరాసు 2. ఉ॥ 7-40; మ॥ 2-5; సా॥ 7-30 తెలుగులో వార్తలు. సా॥ 7-0 తిరువాంగూడు సుబ్రహ్మణ్యపిళ్లై నాగస్వరం రికార్డులు. సా॥ 7-55 శ్రోతల పరిచయం.

తిరుచినాపల్లి రేడియో

సా॥ 5.0 రంజీవరం గోవిందపిళ్లై. 6-0 పట్టమంగలం సాంబశివ అయ్యర్ (వీణ) సా॥ 8.45; రా॥ 9 45 టి. భాగ్యలక్ష్మి. రా॥8-0 టి. యస్. స్వామినాథంపిళ్లై(మురళి) రా॥ 10.0 రికార్డులు.

మదరాసు ధరలు

మదరాసు, అక్టోబరు 12 :

వేరుపెనగ : (531 పౌ॥ రా॥ 1-కి ఎక్సు కోస్తా గిడ్డంగుల) క్రొత్తరకం మెషినెపట్టు డిలివరీ ఎప్రిలు 75-8-0 76-0-0 వేరుపెనగనూనె (ఇంగ్లీషు కాండ 500 పౌను గంధి) 1-కి చెక్కు రకం స్టాకులేదు ఎక్సు పెల్లర్ (పేల్చ్‌టాక్సుతో సహా) రు. 165-0-0 పెంకాయనూనె 38 పౌనుగంధర్వా 1-కి కొల్పరి కాయిల (ఏరోనురకం) 1100-కి 130-0-0 150-0-0 . కెండోరకం కొరడాచేరి 95-0-0: 105-0-0 : ఆముదము (మిల్ డిలివరీ) ఎక్సు పెల్లర్ పర్ ఇంగ్లీషు కాండ 500 పౌనుగంధి 195-0-0 శక్కెర : కాన్పూరు 51-11 3. 52-5 9

బంగారు: పెండ : నేటి మార్కెట్టు [illegible] వడరను 1-కి (డిలివరీ) 51-8-0 పెట్టా బంగారు తులం 76 4-0. పీపుపెండ తులము 100-కి (కిలో) 132 8-0 తులం పెండ 1-కి 1-6-0.

నూలుదరలు

మధురమిల్సు:— 20 నెం. బూడిదరంగు (10 పౌ) రూ. 11-9-0. 40 నెం. బూడిదరంగు (10 పౌ) 17-14-0. 60 నెం. బూడిదరంగు (5 పౌ) 19-0-0. 80 నెం. బూడిదరంగు (5పౌ) 25-0-0. కోయంబత్తూరు మిల్సు:- నెం. 20½ కంబోడియా (10 పౌ) 12-4-6 40 నెం. కామధేను (10 పౌ) 17-14-0. 40 నెం. ఇతరరకాలు (10పౌ) 17-14-0. 60 నెం. కాశారి సెంచరీరకం (5 పౌ) 19-0-0. 60 నెం. కాట్సిన్ (5 పౌ) 19-0-0. 80 నెం. ఇతరరకాలు (5 పౌ) 25-0-0. 100 నెం. ఇతరరకాలు (5 పౌ.) రూ. 32-8-0

(గ్రంథాలు) (కాస్త పోటీ!!)

నవరసు లంగరు - కొనలేకపోయారు. కాస్తు చేసుకో వచ్చును.

ఉంగరములు

ఇది లంగరు గట్టుపేపిడల్ కాదు. రాచల లోహపు కడ్డీలం లంగరు రకు తొడగలది యుంది. గొప్ప ఖరీదుగ ఎక్కువ గౌరవము.

ఉంగరము 1-కి రూ. 10 0-0.
ఇ. పి. కార్డు రూ. 0-10-0.

టి.సి. నాగలింగప్ప & కో
280, వాల్‌టాక్సు రోడ్,
పి. టి, మద్రాసు.

ఏజంట్లు:- శ్రీ కె. ఎస్. తిమ్మప్పశెట్టిగారు, గోపువారి బిల్డింగ్సు, తెనాలి.

ఆరోగ్యము, బలము, ఆనందమునకు

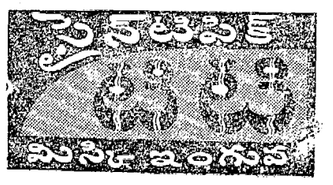

మాత్రమే వాడుడు.

హామతులహూపనులలో ప్రతిచోట అమ్మబడును.

"SCABIOL"
స్కేబియాల్

తీట, ఉడ్డుపుగడ్డలు, మొటిమలు, మున్నగు సకల చర్మవ్యాధుల నివారణకు అసమానమయినది. అంతట దొరకును. ఏజంట్లు కావలెను.

తయారుచేయువారు :
THE MADURA COTTAGE INDUSTRIES,
Manufacturers & Representatives
17, Perumal Tank St., MADURA.

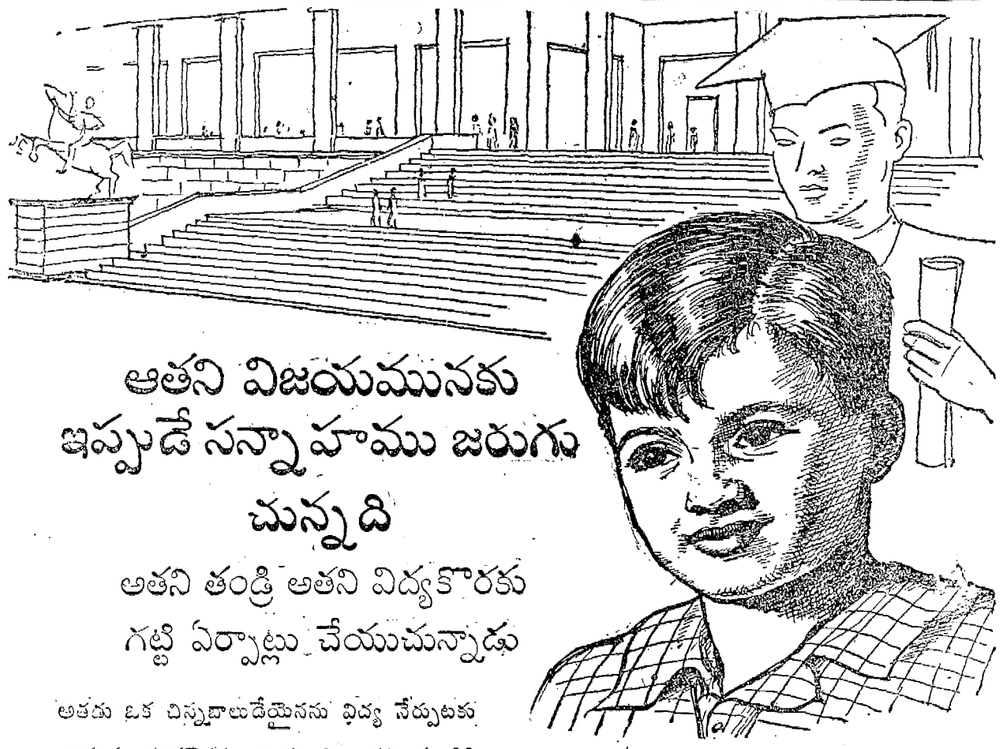

ఆతని విజయమునకు ఇప్పుడే సన్నాహము జరుగుచున్నది

అతని తండ్రి అతని విద్యకొరకు గట్టి ఏర్పాట్లు చేయుచున్నాడు

అతడు ఒక చిన్నదాలుడేయైనను ఖిద్య నేర్పుటకు ద్రవ్యము కావలెనను దూరదృష్టి అతని తండ్రికలదు. అతని బడిజీతమును తెలివిగా ఇప్పుడు వడ్డికి వేసినాడు. 12 సంవత్సరములలో ఆ పైకమే నూటికి 50 వంతుల వడ్డితో వృద్ధియై అతడు పెరిగి పెద్దవాడైనపుడు యూనివర్సిటి (కళాశాల) విద్యను అభ్యసించుటకు అదిసరిపోవును. ఇందుమూలముగా సంపూర్ణమైనట్టియు ఫలప్రదమైనట్టియు విద్యను కలిగి ధైర్యముతో లోకవ్యవహారములందు ఆయన ప్రవేశించవచ్చును

అతడు తన తండ్రికి ఎంత ఋణపడియున్నాడు! నేషనల్ సేవింగ్సు సర్టిఫికెట్టులలో తన డబ్బును దాచుకొనుటకు చేసికొనిన నిర్ణయమునకు అతని తండ్రి ఎంతఋణపడియుండును! మీరు మీకుమారునకు ఇంతలాభము కలుగజేయగలరా? అది మీ మీదనే ఆధారపడియున్నది. బుద్ధిశాలులైన తండ్రులజతలో మీరును చేరి, మీ అదనపురాబడిని,

కొద్దిమొత్తములను దాచుకొనదలిచినవారు రూ. 5లకు ఒక సర్టిఫికెట్టును కొనవచ్చును లేక ఒక్క పోస్టాఫీసులోనైనా సేవింగ్సు స్టాంపులను కొనవచ్చును. సర్టిఫికెట్టును, స్టాంపులను గవర్నమెంటు దాచేదనియుండబడిన అధికారుచుబోందు ఏజెంటువద్దనైన లేక సేవింగ్సు బ్యూరోలోను పోస్టాఫీసులోనుదొరకును

నేషనల్ సేవింగ్సు సర్టిఫికెట్లలో దాచుకొనుడు

★ ప్రతి రూ. 10లు 12సంవత్సరముల తర్వాత రూ. 15లు అగును.
★ నూటికి 4½ వంతుల చొప్పున సాధారణ వడ్డీలభించును. దీని మీద ఇన్‌కమ్ టాక్సులేదు.
★ మూడు సంవత్సరములైనతరువాత చేరినవడ్డీతో డబ్బును తీసుకొనవచ్చును. (రూ. 5ల సర్టిఫికెట్టుకు 18 నెలలు.)

AAA 124